

中央小学校学芸会 (10月21日)



小中連携から

小中一貫教育に向けて

中央小学校に隣接して、比布中学校の新校舎が完成。2学期からは新校舎での生活がスタートしました。来年度から本格的に始まる小中一貫教育に向けて様々な取り組みが進められています。

義務教育9年間を見通す教育

平成26年度から3年間、北海道の学力向上推進事業の指定を受け、小中学校の連携に向けた実践事業が進められてきました。

道の指定事業が終了してからも連携事業は継続し、来年度から本格的に始動する小中一貫教育の実現に向

け内容を充実させ、子どもたちが「わかる・できる」を体感できるように楽しい授業が取り組まれています。

これまでも本町の小中連携の取り組みは、他の地域・学校からも大変注目されており、当初から数々の課題を乗り越え、一つひとつの実践から得られた積み重ねにより、現在のようないろんな形が生み出されました。

今年度からは、小中学校が新学習指導要領の全面実施に向けての移行期間に入り、家庭・学校・地域が一体となつて、子どもたちにとって、より質の高い教育環境づくりが必要となります。

中央小学校の学校目標である「まなびあう子 みとめあう子」きたえあう子」そして比布中学校の教育目標である「進んで学ぶ生徒 思いやりあふれる生徒 たくましく生きる生徒」この両校のそれぞれの良さと独自性を生かしつつ、義務教育を終える9年後には、連携教育推進協議会で話し合われた目指す中学3年生の教育目標「生きる力を身につけ

他者とともに よりよく生きる生徒の育成」の達成が図られます。

小中連携のはじまり

平成26年度から始まった連携事業。初年度は、小中学校の全教職員で構成する連携教育推進協議会を立ち上げ、先進的事例のある地域に赴き、本町の場合に置き換えて準備を始めました。

この協議会では、「学習」「生徒指導」「研修」の3つの視点に分けられ、「学力分析」や「生活リズムチェック」「合同研修会」などが行われています。





比布中学校と中央小学校、両校の校名が一体となっている表示板
この表示板のように一体となった学校連携が図られている

「両校の教諭が行き来しての
「乗り入れ授業」と「出前授業」

平成27年度から始まった「乗り入れ授業」。小中連携事業の主軸ともいえるものです。

現在では、週に数回、小学5年と6年の算数と英語の授業に中学校の教諭が乗り入れ、また中学1年と2年のクラスに小学校の教諭が授業支援に入っています。これは、中学校の教諭が小学生と交流を深めることでスムーズな中学入学へとつなげたり、小学校の教諭が中学生になった生徒の様子を把握することを目的に取り組みされています。

週1回、授業支援に携わっている中央小学校の大島慎吾教諭は、「主に算数のTT（チームティーチング）として支援に入ったり、1、2年のク



大島教諭（写真左）と玉置教諭

ラスで道徳の授業をさせていただったりしています。小学校の時と比べ、心も体も大きくなった生徒の皆さんの成長を感じられることがとてもうれしいです。授業中の態度や発言内容は『さすが中学生！』と感嘆させられています。両校の行事や授業内容の関係で、授業支援で教室に入らない時には、職員室で中学校の先生方と交流したり、児童生徒の成長を語り合ったりしています。小学校の先生とは違う視点で生徒理解に努めている先生方のお話が聞ける時間がとても有意義だと感じています。お互いの学校の物理的な距離が縮まったことで、心の距離もグッと縮まったような気がします。」と、連携事業の素晴らしさを語ります。

また、現在の中学1年生が小学6年生の時、担任であった大島教諭が授業支援に来てくれることにより「安心感がある」「小学校時代の先生に会えるのでうれしい」と生徒たちは笑顔で話します。

「乗り入れ授業」のほかにも、中学校の教諭が小学4年と5年の児童との交流を目的に行う「出前授業」も行っています。年間3時限程度の少ない授業数ですが、児童たちからは大変好評で、「専門の先生から授業を教えてもらい楽しかった」「ためになったので、また教えてもらいたい」などの声を聞くことができました。



中学校生活体験（音楽の授業）



中学校生活体験（部活動体験）



小中合同地域公開参観日



合同合唱発表会

「中1ギャップを防ごう 「中学校生活体験」

小学6年生を対象とした中学校への「一日体験入学」は平成28年度から始まり、翌年度からは、中学校への登校から下校までを年に数回行う「中学校生活体験」を実施。単に中学校へ出向き、各教科の教諭から勉強を学ぶだけでなく、給食や部活動も含めた全体的な中学校生活をイメージする上でとても重要な役割を担っています。中学校の教諭や先輩となる在校生との交流、また加入を希望する部活動をお試しで体験するなど、

入学後の中学校生活をより身近に感じることができません。入学後に起こる不安の解消を図り、新しい環境での生活にスムーズに適応できるようにと考えられています。

また、中学1年生を対象として実施された「中1ギャップアンケート」の結果では、小学6年の時に年3回行われた「中学校生活体験」の中で経験した「50分間の授業」と「教科担任制」は、比較的適応が早く、時間の使い方が激変したことによる「家庭学習への取り組み方」や「各教科の授業スタイルに慣れる」との項目では、苦勞していることがアンケート調査により明らかになりました。

しかし、中学校生活への適応は、全体的に早いと感じられ、小中連携事業の取り組みが着実に実を結んでいる成果だと思われれます。

自分たちの生活を振り返る 「生活リズムチェックシート」

連携事業の一環として、子どもたちの生活面でもサポートが大切です。より良い生活を送るための手がかりとして「生活リズムチェックシート」調査が取り組まれています。これにより、家庭学習時間や携帯電話、スマートフォンの使用などを調査・分析し、生徒指導に役立っています。



調査からは、各学年による家庭学習時間の動向がわかり、宿題を出すことで家庭学習の習慣を身につけるよう指導されたり、朝読書の時間を設け、文章にふれる機会を作るなど、子どもたちの現状を把握して課題を明確にし、より具体的な指導へとつなげられています。

また、携帯電話やスマートフォンなどの利用時間を明確にした上で、利用する場合のルールづくりなど、家庭の中での話し合いの題材となり、より良い生活に向かう手立てとしていきます。この他にも両校では、授業の準備や取り組み姿勢などを定めた「授業の心得」や「家庭学習の手引き」などの内容を整理し、義務教育9年間の系統性と連続性に配慮した共通の指導が進められています。

小中学生が一緒に行う合同授業 「合唱」「あいさつ運動」「マラソン」

比布中学校の新校舎と中央小学校が渡り廊下で繋がった両校舎は、第2学期の開始と同時に新生活がスタートしました。距離的な利便性も図られることから、小学校におけるパソコン教室や体育館、中学校における音楽室や武道場などが主に中学校共用の活動スペースとなり、昨年度よりもさらにお互いが身近な存在へと感じられるようになりました。

これまでも合同で合唱交流会やあいさつ運動が行われていましたが、今年は、小中合同地域公開参観日を土曜日に開催。小中一貫校に向けた両校の足並みを揃えた取り組みが実施されているところです。

さらに、マラソン大会も平日の授業時間の中で組み込まれ、小学5、6年男子と中学生女子が同時にスタートする場面も。汗を流し、全力でゴールを目指す姿に、小中学生たちは、温かい拍手や大声で「頑張つて」と互いに応援エールを送り、さわやかな交流の場を見ることができました。

授業時間をお知らせしない 「ノーチャイム運動」

連携事業の一つとして、昨年度から授業の始業と終了時刻を知らせるチャイムを鳴らさない「ノーチャイム運動」の取り組みが行われています。これは小学校の1時間の授業が45分間なのに対し、中学校の授業が50分間であるため、隣接した両校舎のチャイムが鳴り響くと子どもたちが混乱してしまうと考えられたからです。

「ノーチャイム運動」は、時計を見て自分で判断し、次の行動を起こすという意識付けを身に着けるというねらいもあります。開始当初、時計の見方がわからない低学年の児童た

ちには、困難な面もあったようですが、教諭たちの丁寧で細やかな指導と、子どもたちの順応性の高さから、今ではすっかりチャイムの鳴らない学校生活に慣れていきます。

メール配信システム 「マチコミ」で安全・安心

昨年度から保護者向けに導入されたメール配信システム「マチコミ」では、携帯電話やスマートフォン、パソコンなどに任意で登録できるもので、学校行事の案内や中体連などの大会結果の速報、各種行事のアンケートなどにも活用されています。

また、自然災害などによる臨時休校など緊急時の連絡にも対応しているほか、不審者情報やクマの出没情報など、子どもたちの安全と安心を守る上でも、情報伝達ツールの一つとして有効に活用されています。

さらに各学年のグループ登録となつているため、校内のできごとや学習の様子なども伺い知ることができ、保護者たちからも高い評価を得ています。

2019年度から小中一貫教育へ

いよいよ来年度からは本格的に一貫教育となります。特段、目に見える大きな変化はありませんが、これ



まで以上に学校間の距離が近づき教職員同士がより連携を深め、一人ひとりの子どもたちの個性をつかみ、きめ細かで適切な対応がとられることと確信しています。

笑顔あふれる子どもたちは、町の宝です。その子どもたちを心豊かに育てるためにも、家庭や学校、地域が力を合わせ、町全体の取り組みとして捉えていき、「みんな子どもを育てる町」を作っていきます。

そして、子どもたちが将来、大人になつた時には、ふるさと「比布町」での素敵な思い出を次の世代へと語り継ぎ、培った精神が受け継がれていくことを願います。

まちの家計簿

平成29年度決算報告から見る

まちが実施しているさまざまな事業は、町民のみなさんが納める税金や国・道からの支出金などを基に行われています。みなさんの生活のためにどのように活用されたのか、平成29年度決算の概要をお知らせします。

歳入総額

52億2533万円

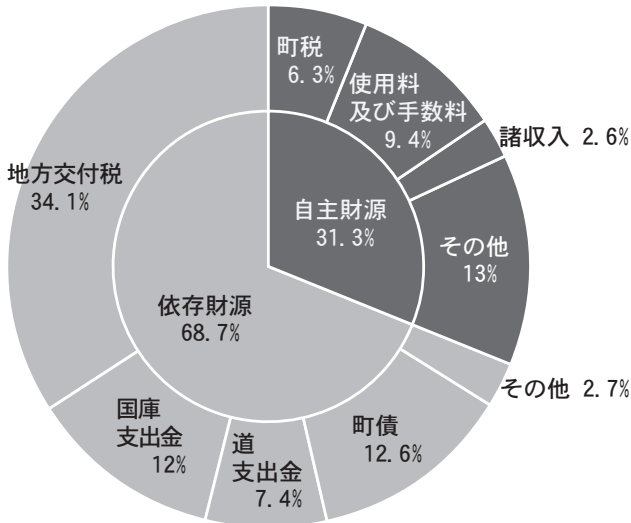

■歳入の状況

(単位：千円)

区分	平成29年度	平成28年度	比較	説明
町 税	327,907	320,461	7,446	町民税や固定資産税、軽自動車税などの町税
地方譲与税	54,332	54,680	-348	自動車重量税などが一定の算式により譲与
利子割交付金	590	340	250	預金利子にかかる税金が一定の算式により交付
配当割交付金	833	630	203	15年度の税制改正により新設、一定の算式により交付
株式等譲渡所得割交付金	840	379	461	15年度の税制改正により新設、一定の算式により交付
地方消費税	68,114	64,904	3,210	消費税の一部が一定の算式により交付
自動車取得税交付金	13,407	9,188	4,219	自動車取得税が一定の算式により交付
地方特例交付金	1,414	1,432	-18	住宅借入金等特別控除の実施に伴う減収分などが交付
地方交付税	1,780,247	1,778,841	1,406	一定の算式により計算された収支の不足分が交付
交通安全対策特別交付金	701	788	-87	道路交通法による反則金が一定の算式により交付
分担金及び負担金	13,535	15,553	-2,018	老人ホーム費用や保育料などの徴収金
使用料及び手数料	490,000	483,150	6,850	町立診療所での使用料、住民票発行などの手数料
国庫支出金	627,063	376,418	250,645	施設の整備などに対して支出される国からの補助金
道支出金	385,518	257,740	127,778	道が行うべき事務への委託金や道の政策による補助金
財産収入	9,925	11,424	-1,499	町が所有する建物の貸付収入や預金利子など
寄附金	17,124	6,820	10,304	町民や企業などからの善意により町に寄附されたもの
繰入金	543,697	228,012	315,685	町の基金(貯金)を取り崩したのものなど
繰越金	97,337	113,820	-16,483	前年度会計の歳入から歳出を差し引いたもの
諸収入	136,196	117,598	18,598	コピー代金や町有林間伐材売払収入など
町債	656,553	374,655	281,898	公共事業を行う際などに国などから借り入れる借金
合計	5,225,333	4,216,833	1,008,500	

■平成29年度決算の概要

平成29年度の一般会計と特別会計を合わせた決算額は、歳入が70億7059万円、歳出が67億3364万円、3億3695万円の黒字決算になりました。

平成28年度と比べると、歳入が約7%増(4億7346万円)、歳出が約6%増(3億8115万円)で、町税収入も増収となっており、**健全な財政運営ができたもの**といえます。

■一般会計の決算

みなさんから納めていただいた町民税や固定資産税、国や道からの交付金などは、私たちの生活をよりよくするために、さまざまな形で使われています。

決算は、町にどのくらいの収入(歳入)があり、そしてどのように使われたのか(歳出)をわかりやすくまとめたものです。みなさんの生活に最も関わりの深い一般会計を中心に、図や表を使いながらその概要を説明します。

歳入

平成29年度一般会計の歳入総額は、52億2533万円、昨年より10億850万円多くなりました。

歳入が増加した要因は、国庫支出金(学校施設環境改善交付金・社会资本整備総合交付金)などが増加したことによるものです。なお、本町の歳入は約69%を国などからの交付金等でまかなっており、うち地方交付税が約34%を占めています。

歳出総額

49億6538万円

歳出

歳出総額は49億6538万円
 円で昨年より9億4389万円増加しました。
 目的別の内訳を見ると、**教育費が約19%**と最も多く、**次いで総務費約17%、衛生費約15%**となっています。
 歳出で大きく増加したのは、**衛生費、農林業費、教育費、公債費**です。

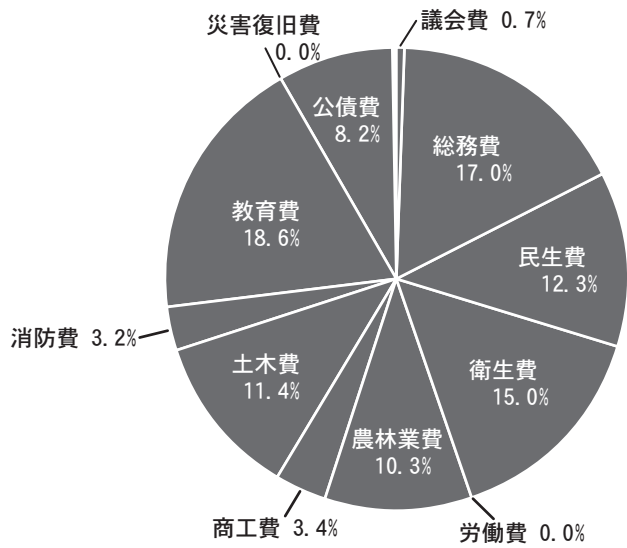

診療所業務委託事業委託料や同業務委託事業補助金、米穀等生産振興事業補助金、担い手確保・経営強化支援事業補助金などによるものです。
 また、比布中学校の建設などでも増加しています。
 性質別では、物件費と普通建設事業費が約22%と最も多く、次いで補助費等約20%となっています。

性質別歳出の状況

(単位：千円、%)

区分	平成29年度		平成28年度		比較		
	決算額	構成比	決算額	構成比	増減	増減率	
消費的経費	人件費	606,076	12.2	588,050	14.6	18,026	3.1
	物件費	1,098,214	22.1	1,072,249	26.7	25,965	2.4
	補助費等	1,010,611	20.4	777,407	19.3	233,204	30.0
	その他	233,316	4.7	233,533	5.8	-217	-0.1
	計	2,948,217	59.4	2,671,239	66.4	276,978	10.4
投資的経費	普通建設事業費	1,099,106	22.1	380,797	9.5	718,309	188.6
	その他	0	0.0	0	0.0	0	0.0
	計	1,099,106	22.1	380,797	9.5	718,309	188.6
その他	公債費	410,034	8.3	372,418	9.3	37,616	10.1
	繰出金	386,804	7.8	496,864	12.4	-110,060	-22.2
	その他	121,221	2.4	100,178	2.5	21,043	21.0
	計	918,059	18.5	969,460	24.1	-51,401	-5.3
合計	4,965,382	100.0	4,021,496	100.0	943,886	23.5	

目的別歳出の状況

(単位：千円)

区分	平成29年度	平成28年度	比較	説明
議会費	34,887	33,831	1,056	議員報酬や「議会だより」など議会運営に関する経費
総務費	843,052	867,088	-24,036	職員給与や役場庁舎管理、住民票、広報紙などの経費
民生費	610,692	620,613	-9,921	老人福祉や児童福祉、国民年金など福祉に関する経費
衛生費	745,566	719,944	25,572	総合健康診査やごみ、し尿処理などに関する経費
労働費	49	27	22	労働相談事業などの労働対策に関する経費
農林業費	509,649	294,025	215,624	農林業の振興や遊湯びっぷなどに関する経費
商工費	169,119	243,519	-74,400	七夕天国や商工業の振興対策に関する経費
土木費	567,521	564,055	3,466	町道や公営住宅、除排雪などに関する経費
消防費	156,793	147,061	9,732	消防活動に必要な経費を大雪消防組合に支出
教育費	921,590	160,176	761,414	小中学校や体育館、図書館などに関する経費
災害復旧費	0	0	0	台風などによる被害復旧に関する経費
公債費	406,464	371,107	35,357	公共施設を建設する際に借入れた借金の返済金
合計	4,965,382	4,021,496	943,886	

区分	歳入	歳出	差引
国民健康保険	635,611	600,774	34,837
後期高齢者医療	60,357	60,183	174
介護保険	624,878	605,195	19,683
観光事業	144,157	127,951	16,206
簡易水道事業	282,805	279,195	3,610
公共下水道事業	97,455	94,960	2,495

特別会計の決算

(単位：千円)

特別会計の決算
 特定の事業や特定の収入に基づいた事業を行う際に、経理を他の会計と区別する必要があります。このような場合があります。こうした会計は、一般会計とは別に特別会計と呼ばれます。
 町では6個の特別会計があり、各特別会計の平成29年度決算は左のとおりです。

解説

財服用語



— 財政に関する用語を簡単に解説します —

◆ 一般会計

町の基本的活動を遂行するために必要な経費やその収入を経理する会計です。

◆ 特別会計

特定の事業や特定の収入に基づいた事業を行う場合、その事業に係る経理を他の会計と区別する必要があるときに条例や法律に基づいて設置する会計です。

◆ 自主財源

町が自主的に収入することができる財源。町税、使用料・手数料などが自主財源にあたります。

◆ 依存財源

国や北海道から交付される財源。地方交付税、国庫支出金、町債（借金）などが依存財源にあたります。

◆ 基金

条例の定めにより、特定の目的のために資金を積み立てたもの。

■ 基金（貯金）の現状

平成 29 年度末合計

17 億 6934 万円

(単位：千円)

区分	現在高	前年度増減
財政調整基金	784,408	-135,318
国民健康保険事業基金	9,085	8,000
観光事業基金	45,860	14,000
ふるさと創生基金	93,570	34
減債基金	79,589	153
社会福祉基金	11,215	3
公共施設整備基金	416,594	-338,920
地域福祉基金	132,000	0
中山間ふるさと・水と土保全基金	10,000	0
まちづくり研修事業基金	21,671	-695
介護保険事業準備	14,034	-6,962
まちづくり応援基金	18,032	6,376
過疎地域自立促進基金	116	0
こころの豊かさ基金	27,651	560
庁舎等整備基金	100,019	50,009
学校教育施設整備基金	5,500	5,500

平成 29 年度末 町債残高

区分	町債残高
一般会計	44 億 4,357 万円
観光事業特別会計	4 億 5,849 万円
簡易水道事業特別会計	8 億 6,613 万円
公共下水道事業特別会計	1 億 4,030 万円
合計	59 億 849 万円
町民 1 人当たりの町債残高	156 万円

町民 1 人当たりが負担したお金

= **86,723 円**

町税総額 3 億 2,790 万円 ÷ 人口 3,781 人*

町民 1 人当たりに使われたお金

= **1,313,245 円**

歳出総額 49 億 6,538 万円 ÷ 人口 3,781 人*

*人口は本年 3 月末現在住民基本台帳等登録数

■ 町債（借金）の現状

町が大規模な事業を行う場合は、国・北海道の補助（1/2 ～ 1/3 程度）を受けた場合でも、残りの額をその年の町の自主財源ですべて支払うことは不可能です。

また、町民が長期間にわたって利用する施設は、それを利用する後世代の町民が借入金償還という形で少しずつ負担していくという方が理にかなっています。このため単年度の財源不足

を地方債（町債（借金））で補う方法をとっています。比布町の町債は、平成 29 年度末残高をみると一般会計

で **44 億 4357 万円、一般会計 59 億 849 万円** となります。

地方債を活用して施設の整備を行うことも大切ですが、過度に地方債に依存することは、町財政の健全性を損なうことになるので、財政運営を考慮しながら事業を実施する必要があります。

比布町の「健全化判断比率等」を公表します

■問い合わせ ■役場総務企画課庶務係 ☎85 - 4801

● 財政健全化法とは ●

平成19年6月に「地方公共団体の財政の健全化に関する法律」が、地方自治体財政の「早期健全化及び財政の再生並びに公営企業の経営の健全化」を目的として公布されました。

この法律で、地方公共団体は、国の算定基準に基づき、財政の健全性を判断する4つの指標（以下、4指標という）と、公営企業の経営状況を明らかにする指標を公表することが義務づけられました。

これまでの方法の場合、単年度のみ数値だったため、今は良くても将来的に財政が健全なのかどうかはわかりませんでした。

この指標により、将来を含めた町の財政状況や、公営企業会計の経営状況を確認することができます。

4指標のうち1つでも国が定める基準を超えた場合は「早期健全化団体」、「財政再生団体」となり、それぞれ計画を作成し、財政の健全化を図ることになります。

※1 早期健全化団体

～国が定める早期健全化基準を超えた場合、「財政健全化計画」を定め、この計画に沿って、自主的な財政の健全化を図ります。

※2 財政再生団体

～国が定める財政再生基準を超えた場合、「財政再生計画」を定め、この計画に沿って、国等の関与による財政の健全化を図ります。

比布町の算定結果は？

■ 4指標で判断します

①実質赤字比率

〔一般会計等を対象とした実質赤字の標準財政規模※に対する比率〕

※標準財政規模～町の標準的な一般財源の収入額

②連結実質赤字比率

〔特別会計を含めたすべての会計を対象とした実質赤字の標準財政規模に対する比率〕

比布町の場合、①、②はいずれも黒字のため、赤字比率は発生しません。

③実質公債費比率

〔一般会計等が負担する元利償還金等の標準財政規模に対する比率〕

比布町の場合、実質公債費比率は9.3%で、国の基準を下回っています。

④将来負担比率

〔一般会計等が将来負担すべき実質的な負債の標準財政規模に対する比率〕

比布町の場合、将来負担比率は11.2%で国の基準を下回っています。

●本町の4指標と国の基準

(単位：%)

	比布町の比率	国の基準	
		早期健全化基準	財政再生基準
①実質赤字比率	-	15.0	20.0
②連結実質赤字比率	-	20.0	30.0
③実質公債費比率	9.3	25.0	35.0
④将来負担比率	11.2	350.0	

■資金不足比率

〔各公営企業の資金不足額の事業規模に対する比率〕

比布町は各事業とも資金不足額がないため、資金不足比率は発生しません。

●公営企業の経営状況（資金不足比率）

(単位：%)

特別会計の名称	資金不足比率
簡易水道事業特別会計	-
公共下水道事業特別会計	-
観光事業特別会計	-

平成29年度決算に基づく比布町の4指標、公営企業の経営状況は、いずれも国の基準を下回り健全団体となっていますが、国からの交付税の動向によっては指標が悪化するおそれがあるため、引き続き慎重な財政運営を行っていきます。

平成29年度町職員の給与 勤務条件などをお知らせします

「比布町人事行政の運営等の状況の公表に関する条例及び条例施行規則」に基づき、
職員の給与や勤務条件などの人事行政の運営状況を次のとおり公表します。
なお、平成29年度比布町人事行政の運営等の状況は、町ホームページ、または、役場
総務企画課庶務係でもご覧いただけます。
■問い合わせ ■役場総務企画課庶務係 ☎ 85・4801

1 職員の任免及び職員数に関する状況

(1) 職員の採用及び退職の状況

区分	平成28年度末職員数	退職者数	採用者数	平成29年度末職員数
一般行政職	68人	7人	3人	64人
技能・労務職	0人	0人	0人	0人
合計	68人	7人	3人	64人

(2) 一般行政職の級別職員数の状況(平成30年4月1日現在)

区分	標準的な職務内容	職員数	構成比
1級	主事・技師・保健師・栄養士	15人	22.0%
2級	主事・技師・保健師・栄養士	4人	5.9%
3級	係長・主査・主任	13人	19.1%
4級	室長・課長補佐・主幹・係長・主査	26人	38.2%
5級	課長・参事・室長・課長補佐・主幹	5人	7.4%
6級	会計管理者・課長・参事	5人	7.4%

(注)
①比布町の給与条例に基づく給料表の級区分による職員数である。
②標準的な職務内容とは、それぞれの級に該当する職務である。

2 職員の給与の状況

(1) 人件費の状況(普通会計決算)

住民基本台帳人口 (29年度末)	歳出額A	実質収支	人件費B	人件費率 B/A	(参考)28年度の 人件費率
3,781人	4,965,382千円	195,931千円	560,955千円	11.3%	13.5%

(2) 職員給与費の状況(普通会計予算)

区分	職員数A	給与費				一人当たりの 給与費B/A
		給料	職員手当	期末・勤勉手当	計B	
29年度	67人	261,280千円	44,159千円	106,939千円	412,378千円	6,155千円
30年度	64人	233,555千円	43,224千円	104,240千円	381,019千円	6,953千円

(注)①職員手当には退職手当を含まない。②給与費は当初予算に計上された額である。

(3) 期末手当・勤勉手当

区分	比布町	国
29年度 支給割合	期末手当 2.60 月分 勤勉手当 1.80 月分	期末手当 2.60 月分 勤勉手当 1.80 月分
加算・減額 措置の状況	・職務上の段階、職務の級等 による加算措置	・職務上の段階、職務の級等 による加算措置

(4) 時間外勤務手当(決算額)

区分	支給実績	支給職員1人当たり平均支給年額
28年度	11,976千円	230千円
29年度	15,290千円	299千円

(5) その他の手当(平成30年4月1日現在、平成29年度普通会計決算額)

手当	内容及び支給単価	国の制度との異同	国の制度と異なる内容	支給実績	支給職員1人当たり平均支給年額
扶養手当	・配偶者：6,500円・特定期間加算：5,000円 ・扶養親族たる子：10,000円、父母等：6,500円	同		7,500千円	277千円
住居手当	・自ら居住するための住宅を借り受け、現に当該住宅に居住し、月額12,000円を超える家賃を支払っている職員(限度27,000円) ・自己の所有に係る住宅に居住している職員で世帯主である職員(月額7,000円)	異	自己の所有に係る住宅に居住している世帯主の職員 支給なし	8,541千円	167千円
通勤手当	・交通機関利用者：運賃等相当額支給 ・自動車等利用者：片道2km以上	同		483千円	60千円
管理職手当	・管理または監督の地位にある職員に支給 8~10%	異	職務の級別に定額を支給	7,883千円	414千円
寒冷地手当	・世帯区分に応じ支給	同		6,769千円	94千円

3 特別職の報酬等の状況(平成30年4月1日現在)

区分	給料月額等	期末手当支給割合
町長	680,000円	4.40月分 (15%加算措置あり)
副町長	570,000円	
教育長	532,000円	

区分	給料月額等	期末手当支給割合
議長	245,000円	4.40月分 (15%加算措置あり)
副議長	184,000円	
各委員長	173,000円	
議員	163,000円	

4 職員の勤務時間その他の勤務条件

(1) 職員の勤務時間(標準的なもの)

1週間の勤務時間	勤務時間の割り振り				
	始業	終業	休憩時間	休息時間	週休日
38時間45分	8:30	17:15	12:00~ 13:00	廃止	土・日

(2) 年次有給休暇の取得状況(平成29年1月1日から12月31日)

総付与日数	総使用日数	全対象職員数	平均使用日数
2,663.6日	480日と4時間	67人	7.2日

(3) 休暇等の状況(平成30年4月1日現在)

区分	内容
年次有給休暇	1暦年ごとに20日とし、20日を限度として翌年に繰り越すことができる。
病気休暇	負傷又は疾病のため療養する必要がある場合、必要最小限の期間(私傷病は90日以内。結核性疾患は180日以内。)
特別休暇 (主なもの)	○忌引休暇 親族に応じた日数 例：配偶者～10日、父母～7日、子～5日、祖父母～3日又は7日(代襲相続) ○結婚休暇 5日 ○夏季休暇 3日 ○出産休暇 分娩の予定日前8週間(多胎の場合は14週間)、分娩の日後8週間 ○配偶者出産休暇 3日 ○妊娠障害休暇 妊娠中 14日 ○生理休暇 2日
介護休暇 (無給)	配偶者、父母、子、配偶者の父母等が、負傷、疾病又は老齢により日常生活を営むのに支障があるものの介護をする場合、連続する6月以内に必要な期間。
育児休業(無給)	3歳に達するまでの子を養育するために、希望する期間休業することができる。
育児短時間勤務 (無給)	小学校就学の始期に達するまでの子を養育するために、常勤職員のまま、いくつかある勤務形態から選択し、週40時間より短い勤務時間で勤務することができる。
部分休業 (無給)	小学校就学の始期に達するまでの子を養育するために、正規の勤務時間の始め又は終わりにおいて、1日を通じて2時間を超えない範囲内で、30分を単位として部分休業することができる。

5 職員の分限及び懲戒処分等の状況

(1) 分限処分者数(平成29年度) なし (2) 懲戒処分者数(平成29年度) なし

6 職員の服務の状況(平成29年度)

職員の職務専念義務の免除及び営利企業等の従事制限の状況

区分	延べ人数
職務専念義務免除の人数	43人
営利企業等の従事許可の人数	0人

(注) 職務専念義務免除の人数には、職員の健康診査を含む。

7 職員の研修及び勤務成績の評定の状況

(1) 職員研修の状況(平成29年度)

区分	参加人数
北海道市町村職員研修センター等	32人

(2) 勤務評定制度の概要

地方公務員法に基づき、職員の執務について人事評価を行い、その評定の結果に応じた措置を講じている。

8 職員の福祉及び利益の保護の状況

(1) 健康診断の状況(平成29年度)

区分	対象者数	受診者数
人間ドック	52人	51人
定期健康診断	23人	23人

(2) 職員親交会の状況

職員親交会は会員相互の福利、親睦を図るとともに教養を高め、体育・文化及び事務能率の向上に努めることを目的に各種事業を実施しており、会員(職員)の会費及び町の交付金などで運営されています。
①会員数97人②総事業費2,331千円③町の交付金148千円(平成29年度)
④主な事業 文化・体育部活動助成、親睦行事助成、慶弔見舞金の給付、施設利用助成 ※会員数の中には一部事務組合職員なども含む

9 公平委員会に係る業務の状況(本町関係分)

(1) 勤務条件に関する措置の要求の状況(平成29年度) 0件 (2) 不利益処分に関する不服申立の状況(平成29年度) 0件

11月11日（いひひいひ）は、介護の日

厚生労働省は、介護について理解と認識を深め、利用者と家族・介護従事者を支援し、地域社会における支え合いや交流を促進する日として「11月11日」を「介護の日」と定

めています。
今回は介護イケメン・イケジョコーナーの拡大版として、介護の未来を支える介護施設の職員を紹介します。



今月の介護
イケメン×イケジョ

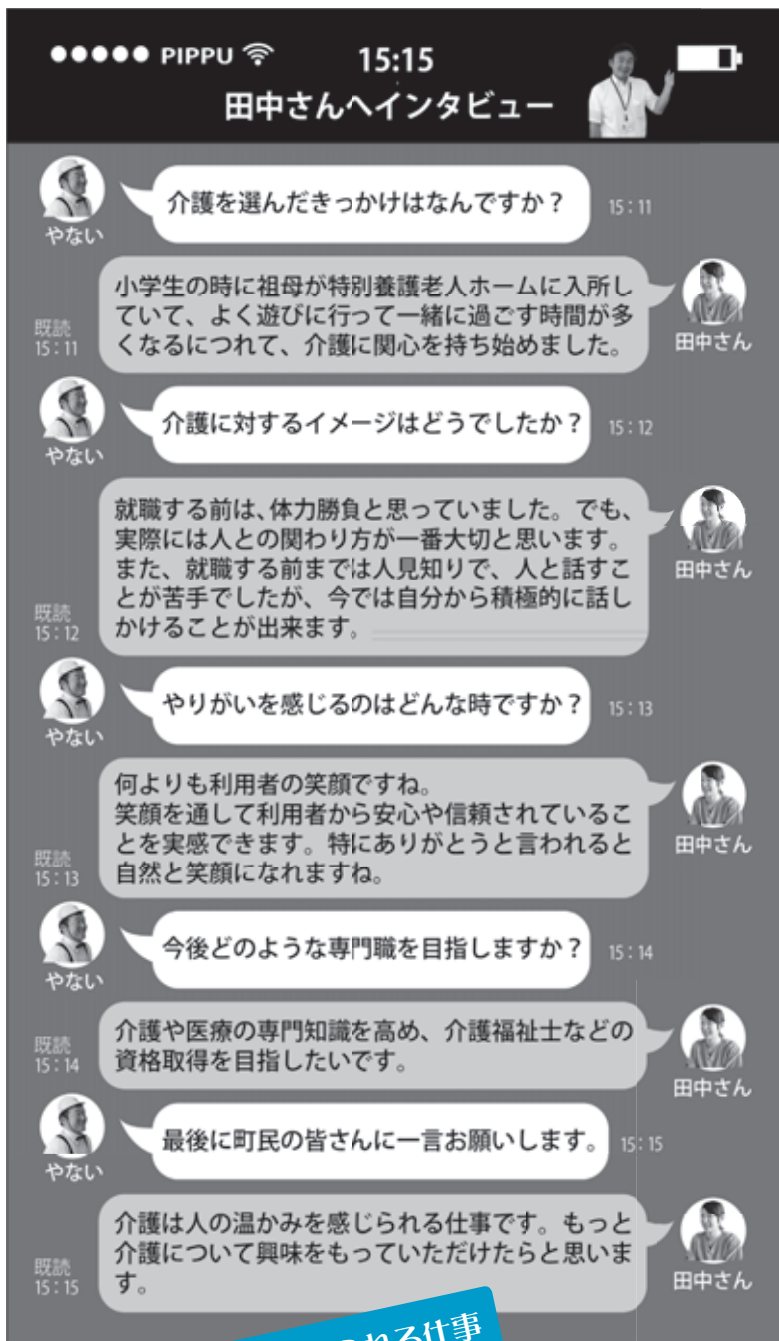

介護は、人の温かみを感じられる仕事



▲いつも笑顔で接します



▲常に親切丁寧に対応します



▲勤続2年、まじめです!



たなか しほ
田中 志穂さん

社会福祉法人 大悲会
「特別養護老人ホームあそか苑」に勤務・介護員

町地域包括支援センター
(役場保健福祉課内) ☎85・2112 (直通)



先月号では火災と防災行政無線機の電池交換について学んだね？さて、今月号では地震について勉強しよう。9月6日に発生した地震で比布町は震度3を記録したね！また起こらないとも限らない。だからこの機会に、地震への備えを再確認していこう！

■問い合わせ■
役場総務企画課生活安全係
☎85-4801

地震が起きた時には…！

- 1 **まずは身の安全の確保**
ゆれを感じたら速やかに机の下など安全な所へ移動しましょう。
- 2 **すばやく火を消す**
身の安全を確保できたら、火を消します。
- 3 **戸を開けて出口の確保**
建物がゆがんで、ドアが開かなくなることがあります。
- 4 **火が出たらすぐに消火**
万が一出火してしまった時にはすぐに初期消火を試みましょう。
- 5 **あわてて外に飛び出さない**
あわてて飛び出すと、けがをする恐れがあります。ガラスなどの落下物に注意しましょう。
- 6 **持ち物は最低限！なるべく徒歩で避難**
道路の損壊などで車は動けないことがあり、放置した場合、緊急車両の妨げにもなります。

まずは身の安全を確保すること。地震の際には建物の倒壊も恐ろしいけど、同時に火災も怖いんだ。先月号で勉強したことを思い出そう。



たしか、初期消火が大切だったな…。天井まで火が届いたらすぐに逃げよう。



暖房器具の周りに燃えやすいものを置いておくと、地震の際に燃え移ることがあるよ。

ストーブの周りを点検するリアル防災レッド

まず地震が発生したら身の安全を確保することが一番大切！これまでも勉強してきたね。いざ大地震が起きた時は、とっさに行動することが難しいんだ。だからこそ普段の生活の中で意識して地震に備えておくことが大切なんだよ。この機会に、みんなも一度地震について考えてみよう。防災レンジャーとの約束だ！

子どもの広場 11月の行事予定

子どもの広場

■開催日■

月・水・金曜日：午前9時～正午・午後1時～3時

火・木曜日：午前9時～正午

※町民カレンダーに掲載しています。

■内容■ 入園前の親子を対象に、遊びや育児に関する情報提供や保護者同士の交流の場として開催しています。予約は不要です。

子育て相談

■開催日■ 土・日・祝日を除く毎日：午前8時30分から午後5時15分

■内容■ 子育て支援相談員による相談を随時行っております。相談内容に応じて保健師や栄養士も対応します。

今月の行事

■すくすく子育て講座「リトミック」

11月16日(金) 午前10時～正午 講師：五十嵐彩子氏

■11月19日(月) へき画製作・お誕生日会

日	月	火	水	木	金	土
				1	2	3 文化の日
	■問い合わせ■ 保健センター ☎85-2555					
4	5	6	7 0歳児教室	8	9	10
11	12	13	14 1歳児教室	15 お休み (離乳食教室)	16 すくすく 子育て講座	17
18	19 へき画製作 お誕生日会	20	21 2歳児 教室	22	23 勤労感謝の日	24
25	26	27	28	29	30	

求人募集

町内事業所の求人募集情報をお知らせします。求人募集情報は、町図書館玄関、農村環境改善センターロビー、比布駅、くるみ保育園、旭川信金比布支店で掲示しています。

■上川農業試験場

南1線5号 ☎ 85-2200
 □研究補助員
 内容 / ほ場作業、分析データ入力など
 勤務 / 平日 8:45 ~ 17:30
 (土日祝日休み)
 日給 / 6,790円程度

■株式会社 辻商会

北1線4号 ☎ 85-2193
 □リサイクル部品商品化スタッフ
 内容 / 廃車解体、中古部品生産作業
 勤務 / 8:30 ~ 17:30
 給与 / 正社員 月給 15万
 アルバイト 時給 835円 ~

■株式会社 コタニ工業

基線4号 ☎ 54-1555
 □事務員
 内容 / 一般事務
 勤務 / 平日 9:00 ~ 15:00
 (土日祝日休み)
 応募資格 / 事務経験者、PCの使える方
 時給 / 835円

□鉄骨建築作業員

内容 / 鉄骨建築、ガレージ等制作組立
 勤務 / 8:00 ~ 17:30
 資格 / 普通自動車免許
 給与 / 18万 ~ 35万円

□ガレージ・カーポートの営業

内容 / ガレージ見積、作業管理
 勤務 / 8:00 ~ 17:30
 資格 / 普通自動車免許
 給与 / 20万 ~ 38万円

■株式会社 荒尾

中町2丁目 ☎ 85-2142
 □日帰り入浴受付係
 内容 / 日帰り入浴客の受付
 勤務 / 17:00 ~ 20:30
 勤務先 / 遊湯びっぷ (北7線16号)
 応募資格 / 高校生以上可
 時給 / 900円

■比布町社会福祉協議会

北町1丁目2-2 ☎ 85-2943
 □訪問介護員 (正職員・パート職員)
 内容 / 訪問介護など
 勤務 / 8:30 ~ 17:00
 資格 / 介護福祉士・ヘルパー初任者研修修了者・普通自動車免許
 給与 / 給与規定により支給

■高齢者事業団

中町1丁目1-15 ☎ 85-2050
 □会員
 内容 / 清掃業務、農作業全般作業員
 場所 / 町内
 勤務 / 8:00 ~ 17:00
 資格 / おおむね60歳以上
 時給 / 業務によって異なります。

■有限会社 遠藤農産

北1線8号 ☎ 85-2193
 □パート
 内容 / きのこのパック、箱詰めなど
 勤務 / 8:00 ~ 12:00、8:00 ~ 15:00
 勤務先 / 遠藤農産工場内
 時給 / 835円 ~

■町立びっぷクリニック

中町1丁目2-10 ☎ 85-2222
 □事務員
 内容 / 受付、電話対応、会計など
 給与 / 基本給 15万 ~ 18万円
 □看護師・准看護師
 内容 / 医師の診察補助など
 勤務 / シフト制
 資格 / 看護師・准看護師資格
 給与 / 看護師 21万 ~ 31万円
 准看護師 18万 ~ 26万円

□看護助手

内容 / 医師・看護師の看護補助など
 勤務 / 8:30 ~ 17:15
 木・土は 8:30 ~ 12:30
 資格 / 介護職初任者研修修了者が望ましい
 給与 / 13万 ~ 16万円

□清掃員

内容 / 院内各所清掃
 勤務 / 7:00 ~ 11:30
 時給 / 850円

■JAびっぷ町ホクレン比布SS

基線5号 ☎ 85-3113
 □ガソリンスタンドスタッフ
 内容 / 接客、給油監視、軽整備など
 勤務 / 夏 7:00 ~ 20:00、冬 8:00 ~ 20:00 3交代シフト制 (実働8時間)
 資格 / 普通自動車免許
 危険物取扱者免許 (丙種以上) 優遇
 時給 / 835円 ~ (経験等考慮)

「働く」を体験しました 比布中学校2年生 職場体験学習

9月25日(火)、総合的な学習の時間の一環として、比布中学校の2年生が町内の各事業所で職場体験学習を行いました。

体験では、教育、小売業、サービス業、公務員など各分野に分かれ、それぞれ関係する事業所で実際に業務に携わり「働く」ことについて学びました。

比布町役場にも小田雄斗さんと中阜乃さんが職場体験へ。広報系の業務を体験しました。

二人は、同じく職場体験をしている他の生徒たちの取材を行い、記事にするという業務を体験。取材先選びから、写真撮影、インタビューに記事の編集、そして投稿まで、全てを自分たちの力でやりました。

今回作成した記事は、町のフェイスブックページ「比布町まちある記・フォトニュース」に投稿されていますのでぜひご覧ください。



また、10月16日(火)に、中学校の全校生徒の前で発表会が行われました。それぞれの事業所で体験した業務内容や、大変だったこと、感想などをタブレット端末を使い発表。楽しんで聞いてもらえるように工夫された発表は、どれも素晴らしいものでした。

町長への手紙

「町長への手紙」にお寄せいただいた手紙とその回答を紹介します。

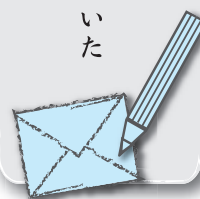

くるみ保育園を比布町での集団生活の始まりの場と考えている中で、町民としての声を聞いていただきたく、投稿します。

くるみ保育園では今、待機児童クラスがあります。その状況を知ったうえで、待機児童でも入園希望をお願いしたいと申し出たところ即答で断られました。その後、在園児の父母から様々な話を聞きました。でも、そもそもどういった判断で入園・継続が決定されているのでしょうか。

比布町での入園優先はどの

ような規定があり、どのような状況で決定されるのでしょうか。また、途中入園は可能なのでしょうか。保育施設が町に一か所しかなく、保育士配置基準などがあることは理解しています。

しかし、今後も入園における優先条件のあり方は、重要視される点だと考えます。

(匿名希望)

§町長からの回答§

お手紙をいただきありがとうございます。お寄せいただきました「くるみ保育園への入園希望」の件についてお答えします。

はじめに、お子さんの入園希望にあたり、待機児童クラスのため、申請をお断りしたという経過があったことについて、受付の時点で説明を含め誤解を招き、大変申し訳あ

りません。

申請書類の取り扱いは、入園の見込みが判明した段階で書類提出をお願いしています。今回、書類提出を拒んだわけではなく、その時点で入園が見込めない状況の場合、申請書類を揃えてもらう手間や労力を考慮し、あえて書類提出を求めないこととしていました。入園希望の意思は、しっかりと記録させていただいています。

今後に向けては、入園希望がある旨の書類を受け付けるよう協議します。

今年度は、特に入園希望が多く、入園の受け入れが可能かどうかは、随時保育園とも連絡調整を行い、状況の把握に努めています。クラスによつては、受け入れが難しい現状を把握していたため、該当者の方には担当者からその旨、お話をさせていただいたところでした。

また年度当初の入園の決定は、「保育を必要とする事由等」の数値化により、優先順位を定め、入園決定をしています。

なお、今年度については、待機児童が出てしまう状況と

なったため、前年度から継続した通園ができなかった関係者の皆さんには、大変ご迷惑をおかけしました。

途中入園の受付は、町で随時窓口で対応していますが、今年度は、入園希望が多く待機児童が発生し、3歳未満児については、国で定める「保育士配置基準」を踏まえ、結果として途中入園が難しい状況となっております。誠に申し訳ありません。

今後の対応としては、くるみ保育園以外での保育環境の受け皿が必要であると考えています。くるみ保育園を運営

する社会福祉法人大悲会とも協議して、認可外保育施設(託児所)をあそか苑内に開設することで現在準備を進めています。

【お寄せください】

比布町のまちづくりについて、ご意見やアイデア、ご要望をお聞かせください。普段の生活で気付いたこともお気軽にお寄せください。

●問い合わせ●

役場まちづくり推進室広報係

☎ 85・4802

山田さん、佐々木さんの2人が

人権擁護委員に任命されました

10月1日付で町人権擁護委員に山田郁枝さん(西町)と佐々木裕さん(新町)が任命されました。学校におけるいじめに関する問題や家庭内における暴行・虐待、住居、生活安全関係などの問題に応じますので、お気軽にご相談ください。



山田 郁枝 さん



佐々木 裕 さん

■問い合わせ■
役場保健福祉課福祉係
☎ 85-4804



『VOREAS WORK SHOP』がスタートして約1か月が経ちました。10月9日にスタートしてから、述べ約100人の方が参加してくれています。(10月26日時点)

本号では「なぜWORKS HOPを定期開催するに至ったのか?」について話をさせていただきます。

【世界で活躍できる人材を育成すべし】

世界で活躍できる人材には様々な力が求められます。その中でも特に重要だと考えているのが「自分の頭で考える力」です。私たちは、一方的な指導や指示は極力避け「常に問いかける」「答えをすぐには出さない」「コーチングを心がけています。こうすること子どもたちの「自主性」や「問題解決能力」を育んで



雑賀雄太 (さいかゆうた)

「ヴォレアス北海道」スタッフ兼町の地域おこし協力隊として勤務。日々の出来事や業務に関するお知らせをSNSで発信しています。ぜひご覧ください。

いきたいと考えています。

【スポーツが日常に溶け込む】

「スポーツが日常の中に」のコンセプトのもと、平日、毎日実施しています。日常の中に運動習慣を組み込み、丈夫な身体づくりをしてほしいと考えています。また、神経系統の発達が著しいゴールデンエイジ期に運動神経・能力を高めることも狙いとしています。

私たちは、こうした目的のもと、WORKS HOPを開催しています。

まずは一度お気軽にお越しください。初回は無料で体験いただけます。

また時間的余裕を持ってご参加いただけるよう練習時間を変更しました。

【変更後】

・就学前児童対象



Instagram



Twitter



Blog



Facebook

- 開催曜日：月・水・金曜日
- 時間：午後4時～午後5時
- ・小学生対象
- 開催曜日：月～金曜日
- 時間：午後5時30分～午後7時
- 参加費：1回あたり500円※初回無料
- 持ち物：シューズ・飲み物
- 会場：旧比布中学校体育館

【WORKSHOPに関するお問い合わせ】

☎070・4796・9326

お申し込みはコチラ



VOREAS ACADEMY LINE@



旧比布中学校前の道北バス停留所の名称が変更

株式会社VOREASと協力協定を結び、旧比布中学校敷地を無償で貸付しています。

このため、(株)道北バスでは、バス停留所の名称を平成30年10月1日付けで「ヴィレッジbyヴォレアス」に変更されましたので、ご利用の際は、お間違のないようご注意ください。



この事業は、「サマージャンボ賞くじ」の収益金を活用して実施しています。

たいせつざん 大雪山

世界一の風景を撮って応募しよう!

12/28(金) 募集締切

平成31年2月に比布町内で表彰式を開催予定

入賞&賞金

●グランプリ (1点) 10万円	●優秀賞 (1点) 5万円
●特別賞 (1点) 3万円	●入選 (5点以内) 1万円
●グランプリ (1点) 3万円	●優秀賞 (2点) 1万円
●特別賞 (1点) 8千円	●入選 (5点以内) 5千円

Webの応募フォームで簡単に応募できます

▼応募フォームはこちらから

ひぶる町HP 検索

応募フォームはこちらからアクセス!

グランプリに関する情報は こちらから

カメラのキタムラ

そのほか詳細は、ホームページをご覧ください。下記へお問い合わせください。

お問い合わせ 大雪山フォトグランプリ事務局 (比布町役場内) TEL 0166-85-4802
主催/比布町 協賛/カメラのキタムラ・日本フォトコンテスト協会・フォトカルチャー倶楽部

ぴっぷちよう としょかん

ぶっくんノート [11月号]



□開館時間 午前10時～午後6時 □休館日 毎週月曜日（祝日の場合は次の日）12日、19日、26日
□館内整理日 28日（水）

11月

16(金) **ぶっくん☆シアター** (映画上映会)
午前10:00～

参加は無料で、
申し込みも不要！

12月

8(土) **としょかんクリスマス会**
午前10:30～正午(予定)

「花戦さ」

戦国時代末期。京都・頂法寺六角堂の花僧で、いけばなの名手・池坊専好。彼は、深い親交をもった利休を自害へと追い込み、陰口を言った町衆にさえ残忍な粛清を始める秀吉に対し、「花の力」で一世代の大勝負に挑んでいく。

監督 / 篠原 哲雄 原作 / 鬼塚 忠

出演 / 野村 萬斎、佐藤 浩市ほか

2017年（平成29年）公開。128分。



人形劇など楽しい催しを企画しています。事前申し込みはいりません。お気軽にお越しください。



おすすめ 新着図書



1

「十七字の戦争 - 川柳誌から見た
太平洋戦争と庶民の暮らし -」
田村 義彦 / 著

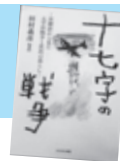

検閲や用紙統制、空襲など、苛烈な太平洋戦争のさなかも、必死に出し続けられた川柳誌『番傘』『きやり』。5・7・5に凝縮された思いから、表現せざるにいられない人間と、緊迫していく世相に迫る。

2

「チキンラーメンの女房」
実録 安藤 仁子 編 / 安藤百福発明記念館



「インスタントラーメン」という大発明の実現を信じ、日清食品創業者・安藤百福とともに闘った妻・仁子。NHK連続テレビ小説「まんぷく」のヒロインのモデルである安藤仁子の波瀾万丈の人生を紹介する。

3

「ライオンの風をみたいちにち」
あべ 弘士 / 著



「とうさん、風って見えるの?」「見えます」子どもたちを連れて、風を見に出かけたライオンとうさん。いろんな姿で現れる風に出会う中、俳句を詠んでみることにしますが…。アフリカの魅力満載のライオン絵本シリーズ。

君の夢

吹奏楽部編

プロジェクト

比布の中学生の夢をかなえる「君の夢プロジェクト」。

今回、吹奏楽部の「ゲストを招いて共演したい！」という願いをかなえるべく、世界的なプロドフマー岩瀬立飛さんをお招きし、10月20日に行われた比布中学校吹奏楽部第2回定期演奏会で共演しました。

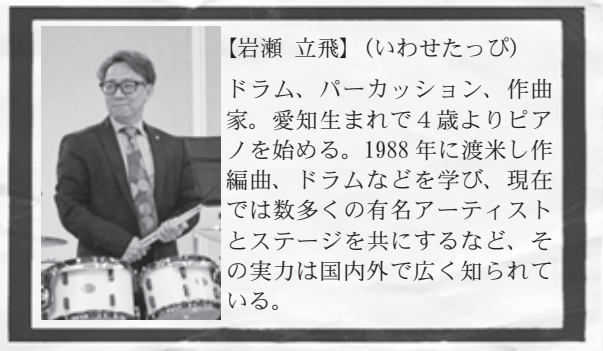

【岩瀬 立飛】(いわせたつひ)
ドラム、パーカッション、作曲家。愛知生まれで4歳よりピアノを始める。1988年に渡米し作編曲、ドラムなどを学び、現在では数多くの有名アーティストとステージを共にするなど、その実力は国内外で広く知られている。



部長の齋藤奏一朗さん
ドラム担当として
岩瀬さんの指導を受けた

今回のプロジェクトは、まず岩瀬さんに指導を受け、そして定期演奏会の場にて共演するというもの。まずは前日に指導およびリハーサルを行いました。リハーサルでは、全体の練習のほか、打楽器担当の生徒は全体練習後も追加で練習を行いました。



定期演奏会本番、まずは比布中学校吹奏楽部による演奏から。夏のコンクールのために作られたという「心の原風景」(作/村山望)をしつかりと演奏し、続くドビュッシーの「月の光」で来場者をひきつけた後、満を持して岩瀬さんが登場。



驚愕のドラムソロで会場を盛り上げました。

ここからは、念願の岩瀬さんとの共演の時間。まずは映画にもなった「ゴッドブルー」組曲を演奏。迫力ある演奏に、息の詰まる緊迫感や感動的なシーンを思い出した方もいたのではないのでしょうか。



さらに第2部では、吹奏楽部員以外のサポートメンバーを加

えて豪華な合奏を行いました。

「ディープ・パープル・メドレー」そして、往年の刑事ドラマのテーマ曲集「ジャパニーズグラフィティX刑事ドラマテーマ集」を演奏した後、初の試みとなる合唱にチャレンジ。米津玄師の「打上花火」を吹奏楽部とサポートメンバーで歌いあげました。

そしてこちらも映画になった「海猿」ハイライトを演奏し、第2部を終えました。

アンコールでは、恒例の「玉島」を演奏。3年生は今回の定期演奏会をもって部活を引退するため、文字通り最後の演奏となります。

フィナーレにふさわしいにぎやかで盛り上がるノリの良い曲調と、岩瀬さんと部長の齋藤さんのダブルドラムが会場を沸かせました。



特にドラムの演奏は、岩瀬さんの速叩きに齋藤さんが何とか

ついでにこうと頑張り、だんだんと難易度を上げながら、二人の掛け合いが凄さをましていく中で、会場の熱気は最高潮に。素晴らしいアンコールとなりました。

こうして終了した今回の定期演奏会、そして君の夢プロジェクト。部員たちはたくさんの刺激を受けて今後の活動へと繋げてゆきます。

【共演を終えて】
比布中学校吹奏楽部部长
齋藤奏一朗さん

岩瀬さんと一緒に演奏できると聞いて驚きました。岩瀬さんは全く偉そうにすることなく、しかも技術を惜しみなく教えてくれて、プロは技術だけでなく人間として立派でないといけないと学びました。

岩瀬さんとの掛け合いは本当に緊張しました！ですが、岩瀬さんのサポートのおかげで、アドリブソロが心から楽しいと思えました。

岩瀬さんを始め、お世話になった皆さん、本当にありがとうございました。最高峰のドラムを生で体感できたことを生かして、これからも頑張ります。

スポーツ奨励賞に 有岡紗希さん 大仙詩さん・剣道スポーツ少年団

町体育協会(有田政幸会長)による今年のスポーツ奨励賞には、比布中学校3年の有岡紗希さんと中央小学校5年の大仙詩さんが選ばれ、団体では比布町剣道スポーツ少年団が選ばれました。

有岡さんは、小学3年の時に町卓球少年団に入団。それから毎日遅くまで卓球の練習に励み、昨年11月に熊本県で開かれた「全日本卓球選手権(カゴットの部)」に北海道代表として出場。本大会には、本町から初めての出場を果たすなどの活躍が認められての受賞となりました。



大仙さんは、小学1年からびっぴスポーツクラブジュニアに加入し、各種陸上大会記

録会)に出場。今年6月の「北海道小学生陸上競技道北会場記録会」へ出場し、小学5年の100m走及び走幅跳びの部で第1位を記録。同年7月に道北地区代表として函館市で開催された全道大会に出場し、走幅跳びの部で第2位に入賞したことから、今回の受賞となりました。



町剣道スポーツ少年団は、心技体を磨きながら稽古に励み、今年3月に茨城県で開催された「文部科学大臣杯第59回全国選抜少年剣道錬成大会」に出場し、当時、小学6年の5人(右下写真)が健闘されました。

その他の管内大会や全道各地の大会において数多くの入

賞を果たしている活躍が認められての受賞となりました。



写真左から宮田花連さん、小菅生莉子さん、寒河江思子さん、山地蓮さん、嶋津帆夏さんの5人



北海道日本ファイターズ 中島選手と上原選手が来町!

詳しくは今月号の折り込みチラシをご覧ください。



磯部俊明さん(南町)が 北海道子ども会育成連合会 会長表彰を受賞

磯部さんは、平成14年から現在に至るまで子ども会育成員として活躍。地域の子どもの会の先頭に立ち、各行事や企画・立案をして地域活動を行うなど積極的に携わり、平成20年から7年間の長きにわたり、比布町子ども会育成員連絡協議会会長を務められました。

さらに、この間の計4年にわたり、上川地区地域子ども会育成連絡協議会の理事に就任するなどのこれまでの功績が認められ、この度の受賞となりました。



祝100歳 内閣総理大臣表彰を受賞



今年100歳を迎えた岩城稲子さん(写真左)と菅原千代恵さん(写真右)は、ともに大正7年生まれ。10月3日に内閣総理大臣からの表彰状と記念品が村中一徳町長によって手渡されました。これからもお元気で過ごされますよう、ご祈念いたします。

情報満載

比布町役場 (代表)	85-2111
総務企画課	85-4801
まちづくり推進室	85-4802
税務住民課	85-4803
保健福祉課	85-4804
地域包括支援センター	85-2112
産業振興課	85-4806
建設課	85-4807
議会事務局	85-4808
農業委員会	85-4809
比布町教育委員会	85-2262
図書館	85-3354
体育館・改善センター	85-2513
保健センター	85-2555
ぴびたく号	85-4800
グリーンパークぴっぷ	85-2383
遊湯ぴっぷ	85-4700

わが家のアイドル



ごうだ あつと
合田 篤人くん

正人さん・みなみさんの長男
(4歳7か月・17区)

変身して遊ぶのが大好き！
独自の発想力でいつも家族を笑わせてくれます。
マイペースな僕と仲良くしてね。

みなさんのご家庭のかわいいアイドルをご紹介します。最近の写真とコメントを添えて、役場総務企画課広報係にお寄せください。写真はカラー・白黒を問わず、Eメールでの投稿もお待ちしております。宛先は裏表紙をご覧ください。

お知らせします

J・ALARTR 訓練放送を行います

全国瞬時警報システム「J・ALARTR」(ジェイアラート)の訓練放送を行います。

全国瞬時警報システムとは、総務省消防庁が運用しているシステムで、地震や武力攻撃、特別警報など、その対処に時間的余裕のない緊急情報を国が直接、町の防災行政無線を利用して町民のみならずにお知らせするものです。

訓練放送の日時、放送の内容などは、次のとおりです。

■日時■

11月21日(水) 午前11時

■放送内容■

①上り4音チャイム

②「これは、Jアラートのテストです」(3回繰り返し)

③「こちらは、防災びっぷです」

④下り4音チャイム

訓練当日は、戸別受信機と屋外拡声器が強制音量で放送されます。みなさんの命を守る大事な訓練です。ご理解をお願いします。

■問い合わせ■

役場総務企画課生活安全係

事前予約制です

巡回相談会を開催します

暮らしに関する悩みごと、困りごとについてご相談ください。

さい。(仕事・お金・家族・人との関係のことなど)

※事前予約制です。

■日時■ 11月21日(水) 午後1時30分から午後3時30分まで

■場所■ 福祉会館第4研修室

■申込先■ 役場保健福祉課福祉係

■申込方法■ 開催日の2日前までに電話で申し込みください。

■その他■ 相談開始時間確認などのため、実施主体から相談希望者に電話連絡をすることがあります。事前予約のない場合は、相談会を開催しないため、相談希望のある方は、必ず申し込みをお願いします。

ます。

■実施主体・問い合わせ■
かみかわ・くらし安心センター
☎59・5003

申し込みのお知らせ

自衛官募集案内

▼自衛官候補生(男女)

■受験資格■ 日本国籍を有し、採用予定月1日現在18歳以上33歳未満の男女

■受付期間■ 年間を通じて行っております

■試験日■ 12月16日(日) 17日(月)のいずれか1日

▼高等工科学校生徒(一般)

■受験資格■ 日本国籍を有

し、平成31年4月1日現在、17歳未満の中卒者(見込み含む)

■受付期間■ 11月1日(木)〜平成31年1月7日(月)

■試験日■ 【二次試験】平成31年1月19日(土)

■問い合わせ■
自衛隊旭川地方協力本部
北地区隊 ☎54・5617
役場総務企画課生活安全係

応援店を募集しています

自動車税

スマイル納税キャンペーン

道では、自動車税の納期限内納税率向上を図るため、民間の事業者と行政が連携し、納期限内に納めた方が応援店で割

国民年金保険料 免除制度をご存じですか？



保険料免除制度 … 納付が困難なとき

経済的な理由など、保険料を納めることが困難なときに利用できる制度で、申請が承認されると保険料納付の全額または一部が免除されます。
※本人、世帯主、配偶者の前年所得が、一定額以下の方。(失業した方は特例で申請できる場合があります。)

納付猶予制度 … 50歳未満の方(平成28年6月以前は30歳未満の方)

本人が50歳未満であるときに限って利用できる制度で、申請が承認されると保険料全額の納付が猶予されます。
※本人、配偶者(世帯主を除く)の前年所得が一定額以下の方。(失業した方は特例で申請できる場合があります。)

学生納付特例制度 … 学生の方

学生に限って利用できる制度で、申請が承認されると保険料全額の納付が猶予されます。
※本人の前年の所得が一定額以下の方

国民年金の受給要件の違い

	老齢基礎年金を請求するときは	老齢基礎年金の計算では	障害基礎年金や遺族基礎年金を請求するときは
全額免除	受給資格期間に入ります	年金額に3分の1反映 年金額に2分の1反映	保険料を納めたときと同じ扱いになります
4分の1納付(4分の3免除)	保険料の4分の1を納めると受給資格期間に入ります	年金額に2分の1反映 年金額に8分の5反映	保険料の4分の1を納めると受給資格期間に入ります
半額納付(半額免除)	保険料の半額を納めると受給資格期間に入ります	年金額に3分の2反映 年金額に4分の3反映	保険料の半額を納めると受給資格期間に入ります
4分の3納付(4分の1免除)	保険料の4分の3を納めると受給資格期間に入ります	年金額に6分の5反映 年金額に8分の7反映	保険料の4分の3を納めると受給資格期間に入ります
納付猶予	受給資格期間に入ります	年金額に反映されません	保険料を納めたときと同じ扱いになります
学生納付特例	受給資格期間に入ります		

全額免除・一部納付の見方：平成21年3月以前の保険料免除期間
平成21年4月以後の保険料免除期間

★国民年金保険料は忘れずに納めましょう★

■ 問い合わせ ■ 役場税務住民課戸籍年金係 ■

■ 旭川年金事務所 ☎ 72-5004 または 5005 ※自動音声案内 ■

引などの特典サービスを受け
ることができ「自動車税ス
マイル納税キャンペーン」の
実施を予定しています。そこ
で、このキャンペーンの趣旨
に賛同し、応援店として登録
していただける事業者の方を
募集します。

■ 応援店のメリット ■
▽自動車税納税者へのPR
▽行政との連携による企業イ

メージ向上
■ その他 ■
協賛金などの負担金はありま
せん。特典サービス提供に係
る費用を負担していただきま
す。なお、道からの補助金は
ありません。

■ 問い合わせ ■
上川総合振興局納税課
☎ 46・5100

借金の悩みお聞きします 借金・金融一般相談会開催

北海道財務局の専門相談員
が「借金の悩み」を親身にな
ってお聞きし、相談者にあつ
た解決方法を提案します。ま
た、「預金・融資、保険など
金融全般」の相談も受け付け
ます。相談は無料、予約不要
です。

■ 日時 ■
平成30年11月20日(火) 午前
10時から正午

■ 会場 ■
旭川地方合同庁舎(旭川市宮
前1条3丁目3番15号)

■ 問い合わせ ■
北海道財務局
☎ 011・807・5144
(午前9時から正午、午後1
時から午後5時まで)

戸籍のまど (10月12日までの届出)

※了承をいただいた方のみ掲載して
います。

◆誕生おめでとう◆ (あかちゃん・行政区・保護者)

磯部 快翔くん (南町)
真義さん・瑛奈さん

木村 葵葉ちゃん (寿町)
和真さん・弥菜さん

◆お悔やみ申し上げます◆ (氏名・享年・行政区)

北条セツ子さん 86歳 (1区)
舟田 ハルさん 89歳 (2区)
奥山 静子さん 90歳 (2区)
中條屋源助さん 93歳 (7区)
楠木 和男さん 78歳 (東町)
川上 シズさん 88歳 (西町)
臼杵 正信さん 66歳 (南町)
長谷川健一さん 67歳 (緑町)

まちの人口 (9月末現在)

総数 3,791人 (+2)
男 1,779人 (+2)
女 2,012人 (±0)
世帯数 1,853世帯 (±0)

※住民基本台帳登録数
() は対前月増減数

利用申し込みのお知らせ

農産加工室12月分申し込み

12月1日から28日までの間に、改善センター農産加工室の利用を希望する方は、5人以上のグループで、加工品目と数量をまとめてお申し込みください。

- 締切 11月12日(月)
- 抽選会 11月19日(月) 午前9時30分から福祉会館
- 問い合わせ 役場産業振興課特産振興係

バレーで汗を流しましょう！ 第40回全町女性バレーボール大会を開催します

バレーボールを通じて親睦と交流を深め、互いに健康な体と明るいい心を培い、スポーツの活性化と地域の連帯高揚を図るため、全町女性バレーボール大会を開催します。

- 日時 12月2日(日) 午前9時開会式
- 場所 町体育館
- 参加資格 11月1日現在で住民登録のある、町内在住の中学生以上の女性。
- ※男性も一部参加可能。
- ※行政区が単独で出場する場

合、住民登録のない学生も参加できます。
詳しくは要綱をご確認ください。

- チーム編成
 - ①選手登録人数は15人
 - ②市街地区の行政区は2チームまで出場可
 (ただし、1チームは女性のみに編成すること)
- ③市街地区以外の行政区は、単独での出場を基本とするが、混成チームも出場可
- 代表者会議
 - ・日時 11月12日(月) 午後7時
 - ・場所 福祉会館第3研修室
- 問い合わせ 教育委員会スポーツ振興係

12月10日から16日まで

北朝鮮人権侵害問題啓発週間

北朝鮮当局による人権侵害問題に関する国民の認識を深めるとともに、国際社会と連携しつつ北朝鮮当局による人権侵害問題の実態を解明し、その抑止を図ることを目的に「拉致問題その他北朝鮮当局による人権侵害問題への対処に関する法律」が施行され、

毎年12月10日から同月16日までを「北朝鮮人権侵害問題啓発週間」としています。

拉致問題は、我が国の喫緊の国民的課題であり、この解決を始めとした北朝鮮当局による人権侵害問題への対処が、国際社会を挙げて取り組むべき課題であり、関心と認識を深めていくことが大切です。

- 問い合わせ 旭川中央警察署
- ☎25・0110

事故防止にご協力ください 狩猟期間中における道有林への入林自粛について

エゾシカ狩猟期間中(10月1日から3月31日)は、多くの狩猟者が道有林へ入林します。狩猟に伴う事故防止のため、この期間の狩猟目的以外の入林はお控えください。エゾシカによる森林等被害を低減するため、ご理解とご協力をお願いします。

- 問い合わせ 北海道上川総合振興局 南部森林室
- ☎46・5998

- 同北部森林室
- ☎01656・2・1726

全日本スキー連盟公認 比布スキー学校

2018-19 比布スキー学校 各コースのご案内



所定の申し込み用紙に必要事項を記入の上、「一斉受付会場」にて受講料を添えてお申し込みください。各コースとも定員になり次第締め切ります。なお、定員に満たなかったコースは、12月1日からスキー学校で、随時受け付けます。

〈一斉受付〉

- 日時 11月18日(日) 9:30 - 12:00
- 場所 ぴっぷスキー場センターハウス「スキップ」

詳しくは役場、旭川市内のスポーツ店などに設置している「スキーレッスン募集案内」をご覧ください。

比布スキー学校

☎85 - 3148 (12月1日から常駐予定)

(■コース 回数 / 対象 / 定員 / 受講料)

- 一般(午前・午後) 全8回 / 中学生以上 / 午前・午後各10人 / 12,000円
- 小中学生(午前・午後) 全8回 / 小中学生 / 午前・午後各80人 / 12,000円
- 幼児(午前・午後) 全8回 / 年中・年長児 / 午前・午後各25人 / 16,000円
- エンジョイ(午後) ※スキーを楽しみたい方 全8回 / おおむね50歳以上 / 10人 / 12,000円
- 級別1級チャレンジレッスン 全6回 / 級別2級保持者 / 10人 / 10,000円
- アスリートジュニアレッスン 全18回 / 小中学生(級別2級以上) / 10人 / 24,000円
- 短期集中コース(1期・2期) 全3回 / 年中児以上(大人可) / 30人 / 8,000円

広報 ぴっぷ

12月号は12月5日発行予定です

ストップ・ザ・交通事故死

～めざせ 安全で安心な北海道～

11月11日(日)～20日(火)

冬の交通安全運動



11月の行事予定

- 11(日) 近隣町中学生新人卓球大会
9:00 体育館
- 17(土) くるみ保育園おゆうぎ会
9:00 農村環境改善センター
- 18(日) 2018ミニバレー大会
9:00 体育館
- 19(月) 比布中学校落成記念式典
10:30 体育館
- 21(水) ファイターズ応援大使訪問
15:30 農村環境改善センター
- 23(金) 上川管内町村剣道大会
9:00 体育館
- 27(火) 中央小学校わくわくフェスティバル
11:30 中央小学校
- 27(火) 第17回農業委員会総会
13:30 議場
- 12/1(土) ぴっぷスキー場開場式
10:00 ぴっぷスキー場
- 2(日) 全町女性バレーボール大会
9:00 体育館

※変更になる場合がありますので、無線放送などにご留意ください。

【お詫び】

この度、町立ぴっぷクリニックにおきまして、平成20年1月から平成30年6月までの間、死亡診断書手数料を約240件、金額にして約180万円を過大徴収していたことが判明したことから、現在確認作業を行っております。

クリニックの認識不足と町の確認不足により、ご迷惑をおかけしました皆様には深くお詫び申し上げます。

今後過大徴収分の返還手続きを進めると同時に、再発防止に努めます。

**再就職を応援
職業訓練生を募集しています**

ポリテクセンター旭川では、次のとおり職業訓練生を募集しています。申し込みはハローワークで受付。

■訓練期間

平成31年1月8日から平成31年6月28日

■訓練科 (各科15名)

▽ものづくり溶接科▽CADデザイン科▽電気設備科▽ビル管理技術科▽ビジネスワーカー科

■問い合わせ

ポリテクセンター旭川
☎48・2327

教育資金をサポート

「国の教育ローン」(日本政策金融公庫)のご案内

「国の教育ローン」は、高校、短大、大学、専修学校、各種学校や外国の高校、大学などに入學、在學するお子さんをお持ちのご家庭を対象とした公的な融資制度です。詳しくは「国の教育ローン」で検索ください。

■融資額

1人につき350万円以内

■金利 (平成30年8月現在)
年1.76% (母子家庭の方などは年1.36%)

■返済期間

15年以内 (母子家庭の方などは18年以内)

■問い合わせ

旭川空港国際センター
☎0570・00・8656

世界の空の玄関口へ

旭川空港国際ターミナルオープンニングイベント開催

11月22日(木)、旭川空港に国際線ターミナルがオープンします。それに伴い11月23

は午後2時まで)

■場所

旭川空港ターミナルビル(東神楽町東2線16号98番地)

■問い合わせ

旭川空港ビル株式会社
☎83・3939



※イメージ図

私の親のようなお母さんになりたい。

テーマ「夢 - わたしが大人になったとき -」

比布町立中央小学校 6年 名前 古川 桜衣

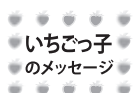

決して連絡をとらないようにしましょう

ネットオークションをはじめる前に何を注意したらいいか



◆問い合わせ◆役場産業振興課商工労働係 ☎85-4806

ネットオークションは個人間取引が原則です。相手の信頼性の判断は、落札者のみならず出品者においても、最終的に自分で行わなければなりません。出品者・出品内容をうのみにせず、オークションサイトの運営者が提供しているトラブル情報などを参考にしましょう。特に落札側においては以下の点に注意し、ネットオークションを利用しましょう。

◆◆利用者へのアドバイス◆◆

1. 取引相手のメールアドレスや携帯電話番号のほか、住所、固定電話番号などの連絡先も確認し、事前に連絡を取れるようにする。
2. エスクローサービス（注1）など、取引の安全性を高めるサービスを活用する。
3. サイトの評価欄で過去の取引状況を確認する。
4. 出品者に関連した振込口座などが、オークションサイトのトラブル報告リストに入っていないか確かめる。
5. 取引状況や相手とのやり取りは印刷し、振込の控えなども保存する。

6. 匿名配送（注2）など、プライバシーに配慮したサービスを扱っているか事前に確かめる。

困ったときには、お近くの消費生活センターにご相談ください。

（注1）出品者と落札者の間にサービス提供会社が入り、落札者から代金を一時的に預かり、落札者が商品受領を行った後、サービス提供会社から出品者に代金が支払われるサービス。

（注2）落札者の都合で詳細な住所・氏名を明かしたくない等のニーズに応じ、出品者が品物を配送業者に送付すると、配送業者に登録された落札者の住所・氏名宛の送付票に差し替えて落札者に品物を送り、住所・氏名等を明かさず取引できるサービス。

～誘いに乗らない、申し込まないことが肝心～

- 消費者ホットライン ☎0570-064-370
- 旭川市消費生活センター☎0166-22-8228

すぐに消費生活センターに相談しましょう

○糖尿病の特有な合併症
（細小血管障害）
高血糖の為に細い血管（毛細血管）が詰まっておこります。はつきりとした症状が出ずに、糖尿病の合併症が進んでいることが多いので、最低半年に1度は検査を受けて下さい。

①糖尿病網膜症：眼底の血管に病変が起こりひどくなると失明します。目が見えにくくなった時には、やや手遅れです。

②糖尿病腎症：腎臓に障害が起こり、蛋白尿やむくみが出

健康生活

糖尿病⑤

●糖尿病の合併症



高血糖状態が長く続くと、全身の毛細血管という細い血管が詰まったり、動脈硬化が進んだりします。初めは全く症状がありませんが、長い間静かに進行します。

個人差がありますが、一般に糖尿病になってから10～30年後に困った症状（合併症）が出てきて、生活に大きな支障が出てきます。

ます。微量蛋白尿↓蛋白尿↓腎障害↓慢性腎不全↓むくみ↓透析へと進行します。

③糖尿病神経障害：全身の神経が障害されますが、一般に足先のしびれ、痛みより始まります。ひどくなると歩行困難になることがあります。足の神経が麻痺し、傷があっても気が付かず、糖尿病性壊疽（感染・血流障害などで体の一部が死んでしまう）となることがあります。

●糖尿病の合併症の予防策
血糖のコントロールが基本です。食事療法を守り、太らないことです。禁煙・禁酒または節酒し、肉より魚を食べることや、食物繊維も取ることも大切です。適度の運動を行い、血圧も出来るだけ正常に保ちます

※クリニックからのお知らせ
インフルエンザの予防接種を行っています。期間は10月1日～1月31日までです。予約制になりますので、事前に連絡をお願いします。

町立ぴっぷクリニック

院長 加藤一哉

きたよん通信

知っていますか？

ヘルプマークとヘルプカード

北海道では、障がいや病を持つ方々が、困りごとによる配慮や手助けが必要なことを周囲に知らせ、配慮や支援を受けやすくする橋渡しのアイテムとして、平成29年度からヘルプマーク・カードを導入しています。

ヘルプマーク



義足や人工関節を使用する方や、内部障がい、知的障がい、精神障がい、発達障がい、難病の方など、外見からは障がいと分かりにくい方が、周囲の方に知らせ、配慮や支援を受けやすくするマークです。

★配布対象者

外見からは障がい等で配慮や援助が必要と判別しにくい方で、周囲の方からの配慮や援助が得やすくするために、ヘルプマークを利用したい方。

*配付にあたっては、手帳などの提示は不要です。

ヘルプカード



障がいのある方などが困ったとき（自分から「困った」となかなか伝えられない人がいます）に助けを求めるために提示するカードです。特に災害時や緊急時など困りごとが多くなる場合に「手助けが必要な人」と「手助けできる人」を結びつけます。

★配付対象者

周囲から助けが必要なときに、ヘルプカードを利用したい方

手続きや配付場所など詳しくは、最寄りの役場障がい福祉担当窓口へ問い合わせください。

【問い合わせ】

■上川中部基幹相談支援センター 当麻町3条東2丁目11番1号（当麻町役場内）
 ☎ 085-71111
 FAX 085-73333
 メール
 kityon@potato.ne.jp
 虐待防止センター専用電話
 ☎ 084-72222
 （24時間対応）

【きたよんサロン開催】

障がいのある方や家族が集い、お互いに話をし、交流できるよう、「きたよんサロン」を月1回開催しています。ぜひご参加ください。

・日時：平成30年11月19日 15時45分から

・場所：福祉会館第4研修室
 ・問い合わせ：保健福祉課福祉係・上川中部基幹相談支援センター

中央小学校・比布中学校 マラソン大会結果

今年から小中学校の学校行事としての開催となったマラソン大会。いちごっ子たちは秋晴れの空の下、全力で駆け抜けました。その結果を発表します。

小学校

- 【1年生】（男女混合）
 ①菊池有梨 ②大島こなた
 ③梅澤満喜
 【2年生】（男女混合）
 ①田熊浩康 ②藤本煌叶
 ③山口亜結
 【3年生】▽男子 ①堺陽向
 ②谷祐輔 ③廣瀬傑朋
 ▽女子 ①大仙桃 ②西木戸心
 ③佐藤百華



- 【4年生】▽男子 ①尾張静流 ②中旺史 ③松澤湊都
 ▽女子 ①宮田葉菜 ②高田宙
 ③菅原優心
 【5年生】▽男子 ①丸谷一颯 ②橋内幸希 ③長尾健吾
 ▽女子 ①山田玲華 ②松浦琉夏 ③堀江徠煌
 【6年生】▽男子 ①合田健人 ②藤原在 ③山口空蒼
 ▽女子 ①松澤琥珀 ②古川桜衣 ③田熊美和

中学校

- 【男子】 ①齋藤奏一朗
 ②中谷光希 ③吉田夏惟
 【女子】 ①小菅生莉子
 ②古川璃乃 ③長尾柑奈



ヒーロー HERO みんなが ヒロイン HEROINE

※○内の数字は順位（敬称略）
町内関係者のみ

このコーナーでは、
スポーツや文化活動などの話題を紹介します。
みなさんからの情報をお待ちしています。
新聞などに掲載された情報も掲載しています。

◆第19回比布パークゴルフ協会大会

（9月25日・グリーンパークびっぶ）
【男性】①渡邊作治②五十嵐義秋③澁谷興二
【女性】①水内順子②前田弘子③橘満子

◆第18回ななかまど杯パークゴルフ大会

（9月28日・グリーンパークびっぶ）
【男性】③五十嵐義秋
【女性】③尾崎誠子

◆北海道中学生インドアテニス選手権シングルス大会上川代表決定戦（9月29日・旭川市）

【中学女子】①平野心海



◆第57回全道高等学校理科研究発表大会（10月4～5日・釧路市）

【化学】▽総合賞Ⅱ坂上峻哉
坂上さんは、来年7月に佐賀県で行われる全国大会に出場します。

◆第4回ビバカップソフトテニス大会（10月6日・剣淵町）

【中学男子】①山田萌華・田中仁湖ペア（男子の部に出場）
【小学5・6年】▽男子②大石陽斗・長尾健吾ペア▽女子①田中芽依・古川桜衣ペア②松浦琉夏・山田玲華ペア

【小学4年以下】▽女子①橘内美心・西木戸心ペア

◆第33回旭川平和ライオンズ



クラブ少年少女柔道大会（10月7日・旭川市）

【小学3年】▽男子③廣瀬傑朋

◆上川中央地区中学生ソフトテニス大会新人戦（10月7日・当麻町）

【男子】③小田雄斗・菅野亮
【女子】③平野心海・西木戸愛梨ペア



◆第39回少年武道交流剣道大会（10月7日・下川町）

【個人戦】▽小学1・2年②畠山仁▽小学3年③堺陽向▽中学女子②寒河江思子
【団体戦】▽小学校低学年③

比布（堺陽向・堺彪真・宮田栞菜・宮田零月・畠山仁）▽小学校高学年③比布（寒河江朔丸・細野詩音・小菅生竜摩・漆戸駿）▽中学生③比布（久保田夏生・寒河江思子・堺七虹・小菅生莉子）

◆第72回旭川地区体育の日記念剣道大会（10月8日・旭川市）

【中学】▽女子②比布（寒河江思子・堺七虹・小菅生莉子）

◆第31回比布町長旗争奪少年野球大会（10月13日・びっぶ球場）

①比布野球少年団



◆町民バドミントン大会（10月14日・町体育館）

【ダブルス前半戦】▽A①有岡修治・有岡晴美②菊地佳澄・野村明寛▽B①中阜乃②内沢義治・有岡紗希③太田とみ・内沢栄代子
【ダブルス後半戦】▽A①有岡修治・有岡紗希②菊地佳澄・

中阜乃③工藤竜樹▽B①内沢義治・有岡晴美②太田とみ③内沢栄代子・奥野聖奈
◆第31回おおいでつかいどウカボチャ大会（10月14日・滝川市）
【重量コンテストの部】②澁谷興二



◆ラストコールドパークゴルフ大会（10月18日・百年記念公園）

【男性】①高橋勝寛②五十嵐義秋③澁谷興二
【女性】①水内順子②橘満子③尾崎誠子

◆第45回上川管内中学校剣道大会（10月20日・旭川市）

【中学女子団体】②比布中（寒河江思子・堺七虹・小菅生莉子）

◆第31回バタフライカップ争奪卓球大会（10月21日・旭川市）

【10部】▽団体戦①山田蓮

◆全道町村職員等神前交流剣道大会（10月27日・札幌市）

【団体】▽B級（五段以下）
②比布（中澤卓馬・寒河江卓夫）
木村和真・中野譲・小菅生竜

9.24 全道各地から、ハンドメイド作品が大集合

▼第1回目となるどうほくフェスタinぴっぴが改善センターにて開催されました。初開催でしたが多くのお客様でにぎわいました。



9.26 きれいに見えたよー！「図書館でお月見」

▼9月と言えばお月見！みんな図書館に集まって望遠鏡で天体観測を行いました。じつと眼をこらし、月にウサギを探しました。



9.26 今年もたくさん実りました中央小学校稲刈り

▼5月に中央小学校のみなで植えたお米が収穫を迎えました。鎌を使い手作業でいねいに刈り取ります。食べるのが楽しみだね。



10.2 パイナップルって家で育てられるのですか！

▼北町の門脇さんは家でパイナップルを育てています。こちらなんと食べ終えたパイナップルの「ヘタ」からここまで成長したそうです。



10.5 いちごっ子の歌声に圧倒されました

▼中央小学校と比布中学校の合同の合唱発表会が開催されました。小学生と中学生全員で歌う様子は大迫力！心動かされる合唱でした。



10.6 秋の比布町を歩いて満喫

▼初めての試みとなる、秋のウォーキング会が教委主催で開催されました。比布町の隠れた名所や景色を徒歩で巡って楽しみました。



10.7 今年はブラックボトムブラスバンドが来た！

▼25回目の開催となったぴっぴウインドオーケストラ定期演奏会。記念にブラックボトムブラスバンドをお招きし共演しました。



10.11 磨き上げた芸で魅せます、比布町老人文化祭

▼改善センターにて42回目となる比布町老人文化祭が行われ、歌や踊り、陶芸や俳句など、趣味や愛好会活動の成果が披露されました。



10.15 筋肉は裏切らない 己の肉体の限界に挑む

▼スポーツフェスティバルが行われ、腹筋や反復横とびなどの記録測定をしました。普段から身体を動かしておくことが健康の秘訣。



10.18 ラジオ体操を始めました

▼今年からパークゴルフ大会の前にはラジオ体操が行われるようになりました。これですますショットが冴える。準備運動大事です。





いい人 つけた 見

身長176センチの大きな体と眼鏡の奥から見える優しい瞳が印象的な北川範之さんは、今年10月1日に教育長に

就任しました。

昭和29年生まれで名寄市出身の北川さんが、

なぜ本町の教育長に任命されたのか。それは、今後の教育行政を進めていく上で、欠かせない存在であるからです。

北川さんは、昭和52年に北海道教育大学旭川分校を卒業後、小学校教諭として利尻町をふりだしに3市町の小学校で教壇に立ちました。

平成11年には教頭へ昇任、平成18年には校長採用とな



中央小学校の校長時代の北川さん

り、中富良野町立南中小学校、富良野市立富良野小学校で勤務、その後、平成23年から定年退職されるまでの4年間、比布町立中央小学校の校長としてご尽力いただきました。

中央小学校校長時代には、昼休みに校長室を開放し、子どもたちと一緒に紙飛行機を作ったり、休日には、少年団活動の応援や社会教育事業にも積極的に参加されてきましたので、当時を知る子どもや保護者からの信頼も厚いものがあります。教員時代には、野球少年団の監督をされていた経験を持ち、地域を支え、地域との関わりを大切にされている方です。校長になってもその姿勢は変わることはありませんでしたが、特に野球少年団の試合の応援に行くとき必ず負けてしまうというジンクスを気にして、応援に行っても気付かないよう

に遠くから見守るといふ優しいお人柄。

定年退職後の平成27年から3年間は、旭川シニア大学で高齢者の生涯学習活動に携わる傍ら、高潔で公平公正に接する人格から平成28年には、旭川家庭裁判所の家事調停委員も務め、様々な問題の解決に当たられていました。

比布町では、北川さんが定年退職する最後の年となった平成26年度から小中学校連携事業の取り組みを開始。北海道の学力向上推進事業の指定を受け、初年度は連携教育推進協議会を立ち上げ、先進的な地域を視察をするなど、準備を進めてきた北川さん。

「来年度から本格的に導入される小中一貫教育をスムーズにスタートさせるためにも、現場を知り尽くした教育のプロである北川さんが最適任」と村中町長は語ります。

就任後、約1か月が経った北川教育長は「周りの方々に迷惑をかけながら仕事をしている現状ですが、1日でも早く自分らしさが出せるよう努力したいと思います」と心境を語ってくれました。今後の活躍から目が離せません。

■表紙のことば■

表紙の組み写真は、10月21日に行われた中央小学校学芸会。今年のテーマは「努力・感動・笑顔」です。初々しい1年生の劇では「水戸黄門」。そして今年最後となる6年生は仲間を互いに思いやる劇「ユタと不思議な仲間たち」でした。合唱や演奏など、それぞれの学年のカラーが出ていてとても素晴らしいものでした。



広報びっポ 11月号 No.722
2018(平成30)年11月7日

- 発行 比布町
- 編集 総務企画課まちづくり推進室広報係
〒078-0392
北海道上川郡比布町北町1丁目2番1号
☎0166-85-2111(代表)
0166-85-4801・4802(総務企画課直通)
- ホームページ
<http://www.town.pippu.hokkaido.jp>