



さまざまな分野で活躍する子どもたちを紹介します。



※掲載情報は9月20日現在です。

おめでとう

全国小学生ソフトテニス大会出場

#032 Haru Oizumi

大泉 遼 さん

比布中央学校6年生

—— 広報びっぷ 2023年12月号で紹介

比布中央学校6年生の大泉遼さんが、来年3月29日から千葉県で開かれる「第24回全国小学生ソフトテニス大会」の6年生男子シングルスに出場します。9月7日に美唄市で開か



れた北海道予選会で準優勝し、全国大会の出場権を獲得。「全国に行きたいという気持ちで臨んだ。とてもうれしい」と喜ぶ一方で、「決勝に進んだという喜びから、集中力を切らしてしまった。メンタル面には課題がある」と悔しさをにじませます。大泉さんの強みは、持ち前のフットワークとスタミナ。小学2年生でソフトテニスを始め、比布町ソフトテニス少年団で腕を磨いてきました。少年団の大川智監督は「粘り強い選手なので、諦めないでプレーしてほしい」と期待を寄せます。大泉さんにとっては2度目となる大舞台。「ストローク力には自信があるので、厳しくコースを狙って得点したい。強い相手ばかりだけど強気で攻めて、注目されるような選手になりたい」と意気込みます。



10

2024 October No.793



今月の表紙

9月4日から町内で稲刈りが始まり、黄金色に輝く稲穂がみるみるうちに収穫されていました。9月18日には比布中央学校の「稲刈り体験」が行われ、さわやかな秋晴れの中、ボランティアの皆さんと楽しそうに刈り取っていました。

役場などの電話番号

- 比布町役場 (代表) …… 85-2111
- 総務企画課 総務室 …… 85-4801
- 総合政策室 …… 85-4802
- 税務住民課 …… 85-4803
- 保健福祉課 …… 85-4804
- 地域包括支援センター …… 85-2112
- 保健センター …… 85-2555
- びびたく号 …… 85-4800
- 農林課 …… 85-4805
- 商工観光課 …… 85-4806
- グリーンパークびっぷ …… 85-2383
- 遊湯びっぷ …… 85-4700
- 建設課 …… 85-4807
- 議会事務局 …… 85-4808
- 農業委員会 …… 85-4809
- 教育委員会 …… 85-2262
- 図書館 …… 85-3354
- 体育館・改善センター …… 85-2513

市外局番 (0166)

目次 CONTENTS

- 3 ビップスター pipstar 大泉遼さん
- 4 今月のまちからのお知らせ 家屋の申告をお忘れなく／令和6年分年末調整について／「空き家」の管理は大丈夫ですか？／まちづくり懇談会に参加しませんか／「びびたく号」の使い方が一部変わります／除雪サービスと門口除雪サービス／求人募集／マイナンバーカードの暗証番号を忘れたときは
- 9 情報満載 令和6年度町民文化祭／ねんきんワンポイント ほか
- 12 子育て・教育 ぶっくんノート／こどものひろば／すまいるキッズ／アンソニー先生のびっぷ暮らし ほか
- 14 健康・福祉 地域包括支援センターは高齢者の相談窓口です／ホケセンだより／きたよん通信／ピピカツ ほか
- 18 行政報告 第3回町議会定例会
- 20 みんながヒーロー＆ヒロイン
- 21 まちある・記・フォトニュース

わが家のアイドル

うた 平尾 宇多くん

道考さん・佳奈子さんの次男 (7か月・新町)



平尾家の末っ子次男です。最近、寝返りを完全マスター！床の上をコロコロと大移動できるようになりました。家族の事が大好きで、顔が見えると手足をバタバタさせて喜んでます。甘えん坊の僕をよろしくお願いします。

皆様のご家庭のアイドルを広報びっぷで紹介しませんか？ 最近の写真とコメントを添えて、総務企画課まち発信係にお寄せください！ ☑koho@town.pippu.hokkaido.jp または プリントした写真でもOK！

比布中央学校8年生が職業体験学習で「一日まち発信係」になり、取材を体験しました！

取材・執筆：比布中央学校8年生 石川珠奈・横山美乃里

9月19日、比布中央学校8年生の職場体験学習が行われ、町内14か所の事業所でお世話になりました。

レストラン紙風船では、古川那奈さんがお客様に水やおしぼりを出す仕事をしていました。「お客様に満足してもらえるよう、目を見て接客することを心掛けて頑張っている」と那奈さんは話してくれました。

また、比布中央学校前期課程では、水林莉李さんが1年生の授業をサポートしていました。「ずっと立っているのは辛いけど、みんなが話しかけてくれるのは嬉しい」と莉李さんは話してくれました。

一日まち発信係になってみて、インタビューをしているときに相手の気持ちを知ることができるので、やりがいを感じられてとても楽しかったです。写真を撮影する時はピントを合わせたり、様々な角度から撮影してみると良くなるということなどを教わりました。



びっぷ動物病院で診察をする山口さん



レストラン紙風船で接客をする古川さん

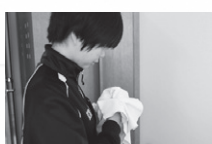

遊湯びっぷで部屋の清掃をする宮田さん



前期課程1年生とふれ合う水林さん

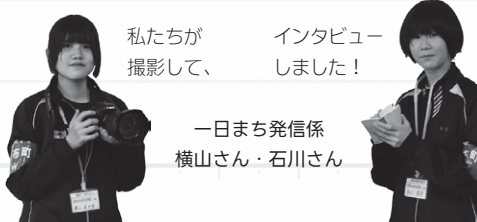

私たちが撮影して、インタビューしました！

一日まち発信係 横山さん・石川さん

お知らせ

子育て・教育

健康・福祉

03 「空き家」の管理は大丈夫ですか？

先月号に引き続き、空き家の管理方法などについて紹介します。

問 建設課 管理室 管理係

町ホームページ
「空き地・空き家対策」
(建設課)



古くても再活用の需要はあります

家が古くから活用できないと思い、所有者が空き家をそのまま放置するというケースが多くあります。空き家を求める人は意外と多く、古い空き家や農村地域でも再活用につながる場合があります。

- 安い住宅を探している人
- 田舎暮らしがしたい人
- レトロな雰囲気を求めている人
- お店を持ちたい人

空き家と相続の関係

空き家所有者の約半数は「相続」がきっかけで所有者になります。また、空き家が放置される理由には相続が大きく関わっています。

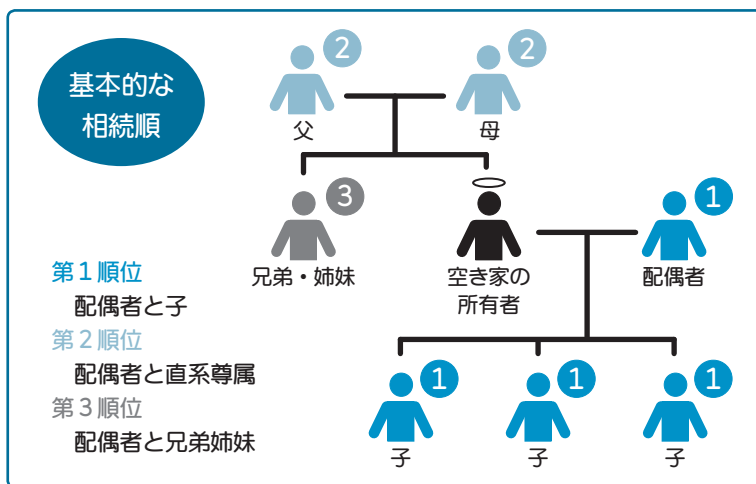

「相続」：相続は法律で順番が決まっています。遺産の相続権はまず第1順位の相続人にあり、子がいない場合や相続放棄をした場合には次の順位の相続人になります。遺産分割協議などの手続きをせずに相続が何度も繰り返されると、1つの建物を100人、200人で共有する事態が起こり得ます。

例1) 配偶者と子3人

- 配偶者 1/2
 - 子 1/6 ずつ (1/2 ÷ 3)
- 子の1人が亡くなっていて孫がいる場合その孫が1/6の権利を相続

例2) 配偶者と父母 (直系・子はいない)

- 配偶者 2/3
 - 両親 1/6 ずつ (1/3 ÷ 2)
- もし両親ともに亡くなっている場合、祖父母に相続権が移動

例3) 配偶者と兄弟姉妹 (子がなく両親祖父母共に亡くなっている)

- 配偶者 3/4
- 所有者の兄弟姉妹 1/4
- 兄弟姉妹が複数人いる場合は1/4を均等に分割

04 まちづくり懇談会に参加しませんか

問 総務企画課 総合政策室 政策係

皆さんが日ごろ感じている町政へのご要望などをお伺いし、まちづくりについて説明や意見交換を行うため、今年も「まちづくり懇談会」を開催します。懇談会をより円滑に運営するため、あらかじめ各行政区長に皆さんの要望事項などを取りまとめていただいています。事前申し込みは要りません。ぜひ、ご参加ください。

月日	時間	会場	対象行政区
10月30日(水)	午後 1時30分から 4時00分まで	蘭留地域センター	20～25区 蘭留町区
10月31日(木)	午前 9時00分から 11時30分まで	公民館南分館	1～3区
	午後 1時30分から 4時00分まで	東園地域センター	12～19区
11月1日(金)	午後 6時00分から 8時30分まで	福祉会館第3研修室	市街地区
	午前 9時00分から 11時30分まで	福祉会館第3研修室	4～11区 26区



今月のまちからのお知らせ

医療制度・補助事業・税情報など、町から特にお伝えしたい大切な情報です。

問=問い合わせ先 ☎=電話番号 ※各課の電話番号は2ページに掲載

01 家屋の申告をお忘れなく

固定資産税は、毎年1月1日現在の所有者に課税されます。今年、「新築」「増築」「取り壊し」「名義変更」などをされた、または、する予定で、法務局への登記申請が済んでいない家屋所有者は、役場に届け出が必要です。該当する家屋がある場合は、税務住民課に「未登記家屋異動申告書」を提出してください。申告書は町ホームページと税務住民課窓口に用意しています。ご不明な点は、お気軽にお問い合わせください。

区分	説明
新築	床面積が10平方メートル以上のもの(10平方メートル未満でも、土台がある場合は届け出が必要)。 ※10平方メートル…約3坪(畳6枚分)相当。
増築	固定資産課税台帳に現在登録されている家屋を増築し、床面積が増加した場合に必要。
改築	固定資産課税台帳に現在登録されている家屋を改修した場合に必要(維持補修のための屋根・外壁の張替えなどは申告対象外)。
取り壊し	固定資産課税台帳に現在登録されている家屋を取り壊した場合に必要(一部取り壊した場合も床面積が変わるため届け出が必要)。
名義変更	固定資産課税台帳に現在登録されている家屋で、売買・贈与・相続などで名義が変わった場合に必要。

※家屋などの不動産登記は、法務局で手続きが必要です。役場への申告は登記とは異なりますのでご注意ください。



プレハブ小屋(スーパーハウスなど)も、基礎などに固定されていなくても床面積が10平方メートル以上あれば、課税対象となるため申告が必要です。

問 税務住民課 税務住民室 税務係

02 令和6年分 年末調整について

令和4年から、年末調整関係のパンフレットなどの送付に代えて、国税庁ホームページの案内や改正事項に関する情報などを記載したリーフレットを送付しています。令和6年分の年末調整に関する情報や、各種様式及びパンフレットなど(年末調整のしかた)「給与所得の源泉徴収票等の法定調書の作成と提出の手引き」「源泉徴収税額表」については、国税庁ホームページの「年末調整がよくわかるページ」に掲載されていますので、そちらをご確認ください。皆様のご理解とご協力をお願いします。

問 税務住民課 税務住民室 税務係
旭川東税務署
☎23・6291



国税庁
ホームページ

05

高齢者等移動支援事業「ぴぴたく号」の「ぴぴたく号」の使い方が一部変わります

問 保健福祉課 社会福祉室 福祉係

町では、自動車を所有しておらず、町内での移動が困難な高齢者などをサポートするための無料送迎サービス「ぴぴたく号」を運行しています。令和6年10月1日からは事業内容が一部変更になり、①運行区域の一部拡大(ツルハンドラッグ当麻店、コメリハード&グリーン当麻店への有料送迎)、②片道のみ利用が可能となりました。

どんなことに使えるの？

- ・日常の生活送迎
- ・通院送迎(独自で送迎サービスのある「ぴっぷクリニック」は対象外)
- ・集会・つごいへの送迎(老人クラブ例会は対象外)
- ・余暇活動のための送迎

・自宅から駅・バス停などへの送迎

▼利用例

- ・自宅から比布駅(下車後JRへ乗車)、基線4号バス停から自宅(バス下車後、自宅へ送迎) など
- ※支援内容の範囲を超えた

送迎はお断りさせていただく場合があります。

▼使える人は？

- ・町内に居住し、自動車運転免許を保持していない、または、保持していても自動車所有していない方(自動車を所有している方)

・同居の方も利用可)で、自動車を自分で乗降することができ、次のいずれかに該当する方です。

- ①65歳以上の方(満年齢)
- ②障害者手帳をお持ちの方(身体障害者手帳1・2級、療育手帳、精神障害者保健福祉手帳)
- ③要介護認定を受けている方(病院や歯科、整形外科への通院は、社会福祉協議会の福祉有償運送を利用していたため対象外)

- ・月々金曜日(祝日、12月)
- ▼使える時間・場所は？

31日～1月5日は除く)午前9時～午後4時

・町内全域および一部町外区域

▼利用料金は？

- ・町内は無料。町外区域は1回の利用につき3000円
- ・料金は使用した月の金額を合算して、翌月に指定の口座から振替

▼利用についての注意

- ・1日1回の利用で、目的地は2か所までです。また、片道のみ利用も可能です。
- ・週2回までの利用となります。ただし、自動車保有者と同居している場合は、週1回の利用となります。

- 使い方ガイド - 「ぴぴたく号」配車の流れ

①電話で予約(前日の午後3時まで)

○町の比布花子です。○月○日の午前10時に、自宅から役場までお願いします。帰りは午前10時30分に、役場から自宅までお願いします。



利用者

②予約受付完了

はい！○町の比布花子さんですね。○月○日の午前10時に、自宅から役場まで予約を受け付けました。



保健福祉課

③到着

指定した場所から目的地へ向かいます。運行の都合上、遅れる場合があります。また、同じ時間帯に予約した方がいる場合は、他の方を乗せながら効率の良い順路で運行します。



ぴぴたく号運転手 谷越

※町外区域を利用の際、「ぴぴたく号 有償送迎利用書」をお渡しします。料金は利用の翌月に指定口座から振替させていただきます。

予約先 ぴぴたく号 専用電話 ☎85-4800

・予約や申し込みのキャンセルは必ず利用希望前日の午後3時まで(※)してください。 ※初めて利用するときは、事前に利用登録をしてください(保健福祉課にある申請書に記入・押印が必要です)。 ※目的地への到着時間の指定はできません。

問 保健福祉課 社会福祉室 福祉係

06 除雪サービスと 門口除雪サービス

高齢者などの除雪をサポートします

町では、自力で除雪が困難な高齢者世帯などを対象に、2つの除雪サービスを実施します。利用を希望する方は、10月16日(水)までに保健福祉課社会福祉室福祉係へ申し込みください。

①除雪サービス

サービス内容 出入口・家屋根・物置屋根・軒下の除雪 対象世帯 自力での除雪が困難な世帯で、

- ① 65歳以上の単身世帯
- ② 65歳以上の夫婦世帯
- ③ 障がい者(※)の単身世帯
- ④ 障がい者のみの世帯
- ⑤ 母子世帯

※障がい者：身体障害者手帳、療育手帳、精神障害者保健福祉手帳のいずれかを持つ方

対象とならない世帯 冬期間居住していない世帯など

利用料 除雪にかかった費用の1割

除雪作業員募集中

除雪サービスを実施する作業員が不足しています。興味のある方は、保健福祉課福祉係にお問い合わせください。お待ちしております。(①除雪サービスのみ)

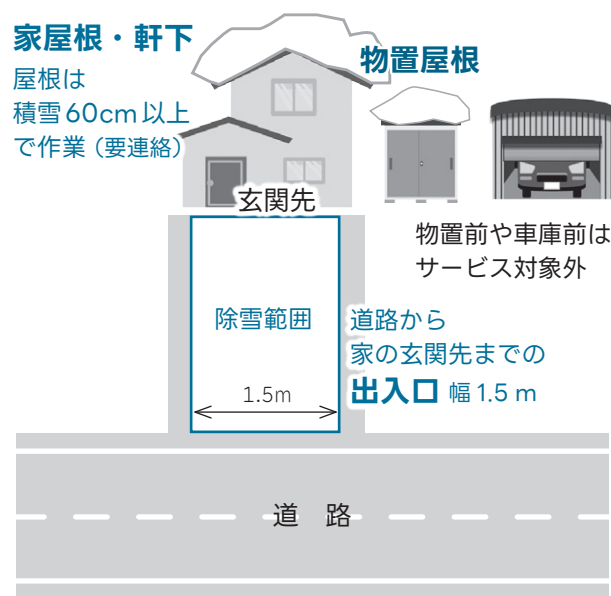

除雪作業員の不足により、積雪状況や除雪回数などによって、家屋根の作業をお断りする場合があります。あらかじめご了承ください。

②門口除雪サービス

サービス内容 道路の除雪が入った後に残された雪のかたまりの除雪

対象世帯 自力での除雪が困難な世帯で、

- ① 75歳以上の単身世帯
- ② 75歳以上の夫婦世帯
- ③ 障がい者(※)の単身世帯
- ④ 障がい者のみの世帯
- ⑤ 障がい者と同居者が75歳以上の世帯

※障がい者：身体障害者手帳1種1・2級、療育手帳A判定、精神障害者保健福祉手帳1級のいずれかを持つ方

対象とならない世帯

- ・町営住宅・民間集合住宅・介護施設などに入居している世帯
- ・冬期間居住していない世帯
- ・事業所で働いている方がいる世帯

利用料 無料



全町一斉の除雪サービスのため、すぐに作業できるわけではありません。状況により時間帯が変わりますので、あらかじめご承知ください。

農業委員会だより

農業委員会総会の審議事項
次の議案が審議され、承認されました。

▼第13回総会(7月23日開催)
◎農用地利用集積計画の決定
1件 34,320㎡

◎土地の現況証明書の交付
1件 653㎡

▼第14回総会(8月27日開催)
◎農用地利用集積計画の決定
1件 20,894㎡

◎土地の現況証明書の交付
1件 759㎡

☎ 農業委員会事務局

交通事故相談所を設置しています

北海道では交通事故相談所を設置し、専門の相談員が無料で相談に応じています。

▼定期巡回相談(事前予約制)
☎ 10月23日(水)午後1時～4時
※毎月1回開催。相談1件当たりの所要時間は約1時間(相談内容や予約状況によって異なります)。

☎ 上川総合振興局交通事故相談所
申込締切 10月18日(金)正午まで
☎ 上川総合振興局 環境生活課
☎ 46-5923

乗るなら確認 「自賠責」をお忘れなく

自賠責保険は、被害者への基本的な対人賠償を確保するため、全ての車やバイクに加入が義務付けられている保険です。自賠責保険・共済なしで運行することは法令違反ですので、ご注意ください。

☎ 北海道運輸局 旭川運輸支局
☎ 51-5272

ボランティア活動を表彰します

町では、多年にわたりボランティア活動などを実践している町民の皆さんを、町表彰条例に基づき表彰しています。皆さんの周りに次の基準に該当するような方が居ましたら、自薦他薦問わず、お知らせください。なお、表彰には一定の基準がありますので、詳しくはお問い合わせください。

▼表彰の基準
美化活動やボランティア活動などを20年以上継続して実践している町民。なお、このような活動をおおむね10年程度実践している町民には感謝状を授与します。

申込締切 10月18日(金)
☎ 役場総務企画課 総務室 総務係

ハロウィンジャンボ5億円
(1等3億円・前後賞各1億円合わせて)

ハロウィンジャンボミニ5千万円
(1等3千万円・前後賞各1千万円合わせて)

この宝くじの収益金は市町村の明るく住みよいまちづくりに使われます。

各1枚 300円
9月17日(火)2種類同時発売!
発売期間 9/17(火)～10/17(木)
公益財団法人北海道市町村振興協会

令和6年度 町民文化祭

ご来場をお待ちしています

作品展示 日時 11月1日(金)～3日(日)
午前9時～午後8時
(3日は午後3時まで)
場所 町体育館

芸能発表 日時 11月3日(日)
午前10時～午後3時(予定)
場所 農村環境改善センター

☎ 町民文化祭実行委員会事務局
(教育委員会教育課 生涯学習推進室 文化振興係)

情報満載

暮らしに役立つ情報を掲載します。

- マークの見方
- ☐=日時 ☐=会場
 - ☐=対象 ☐=定員
 - ☐=内容 ☐=料金
 - ☐=申し込み先
 - ☐=問い合わせ先
 - ☐=電話番号
 - FAX=F A X 番号
 - ☐=メールアドレス

募集 農産加工室11月利用分 申込み受付

11月1日から30日までの間に農村環境改善センター農産加工室の利用を希望する方は、5人以上のグループで、加工品目と数量をまとめてお申し込みください。

申込締切 10月7日(月)
抽選会 10月15日(火)午前9時30分から
☎ 福祉会館第3研修室
☎ 役場農林課 農林業振興室 農政係

07 求人募集

求人募集情報は、①町図書館②農村環境改善センター③比布駅④旭川信金比布支店で掲示しているほか、⑤町ホームページでも掲載しています。

■作業スタッフ
なめこ・まいたけの栽培作業
勤務/①8:00～12:30、②8:00～15:00
時給/1,010円～
有限会社遠藤農産
北1線8号 ☎85-2193

■鉄骨建築作業員
鉄骨建築、ガレージなど制作組立
勤務/8:00～17:30
給与/18万～35万円
株式会社コタニ工業
基線4号 ☎54-1555

■売場スタッフ
勤務・時給/早番1,070円、日勤1,040円、深夜1,300円
セイコーマート比布新町店
新町2丁目 ☎85-2881

■調理スタッフ(パート)
勤務先/特別養護老人ホームあそか苑
勤務/交代制勤務
資格/家庭料理程度できる方
時給/1,120円～
社会福祉法人大悲会
東町2丁目 ☎85-3147

■接客・調理補助(パート/アルバイト)
勤務先/いちごとKaoriと洋菓子店
勤務/週3回。8:30～17:00の間で3～6時間程度

時給/1,010円
株式会社ノウリエ
北3線10号 ☎85-4615

■臨床工学技士(正社員/パート)
透析室業務、医療機器管理業務
勤務/8:30～17:15
資格/臨床工学技士免許
給与/正職員…月給18万5千円
パート…時給1,100円
比布町立びっぶクリニック
中町1丁目 ☎85-2222

■調理手伝い
勤務/9:00～15:00
時給/1,010円
ほくれいロッジ
北7線17号 ☎85-2399

■清掃スタッフ
勤務/週1～2回程度。1日あたり4～6時間。
時給/1,200円
六芸庵
北7線16号 ☎080-5582-2161

■作業員
電気工事業(屋内外電気工事)
勤務/基本8:00～17:00
給与/18万5千円
山崎電機株式会社
愛別町字南町13番 ☎01658-6-5323

問 求人情報の掲載について
商工観光課 商工観光振興室 商工労働係

町ホームページ
「事業所の求人情報」
(商工観光課)



■タクシー乗務員
勤務/24時間・希望時間帯シフト制
資格/22歳以上
給与/15万3千円～
旭川合同自動車株式会社
旭川市大雪通9丁目 ☎24-2211

■ホテルスタッフ
フロント、レストラン、予約など
勤務先/朝陽リゾートホテル(上川町)
勤務/実働8時間シフト制
給与/23万円～

■ホテルスタッフ
清掃、洗い場、調理補助など
勤務先/朝陽リゾートホテル(上川町)
勤務/実働8時間シフト制
時給/1,010円～
野口観光マネジメント株式会社
上川町層雲峡温泉 ☎0570-026572

■作業スタッフ
自動車中古パーツ梱包、タイヤ石取り
勤務先/モガオート(当麻町)
勤務/9:00～17:00の間で応相談
時給/1,010円～
茂田石油株式会社
当麻町宇園別1区 ☎58-8123

08 マイナンバーカードの暗証番号を忘れたときは

マイナンバーカードの暗証番号が分からない場合や連続して間違えて暗証番号がロックされてしまった場合は、暗証番号の再設定をすることができます。

場所 役場税務住民課 税務住民室 戸籍年金係
時間 午前8時30分から午後5時まで
持ち物 ①マイナンバーカード
②マイナンバーカード以外の本人確認書類1点
※本人が窓口に来庁できない場合はご相談ください。
また、コンビニエンスストアでも暗証番号の変更

が可能です。お手持ちのスマートフォンに専用アプリをダウンロードし、コンビニのキオスク端末から暗証番号の変更を行ってください。

英数字を混ぜた暗証番号と数字4桁の暗証番号が両方分からない場合は、役場窓口へお越しください。暗証番号は保険証利用や電子証明書の更新手続きでも必要です。電子証明書の有効期限満了前に届いた通知書とマイナンバーカードをお手持ちの上、暗証番号がわかるようにして窓口で手続きをお願いします。

問 税務住民課 税務住民室 戸籍年金係

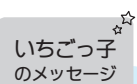

ユーザーになりたい

テーマ「夢 - わたしが大人になったとき -」

比布中央学校 6年 名前 榎木陽太

旭川比布同郷会総会・交歓会開催

9月1日、旭川比布同郷会総会が旭川市で開催され、会員ら60人が集いました。本町からは村中町長、佐藤康則町議会議長らが来賓として出席し、会員らと親睦を深めました。

交歓会では合田春夫会長（比布中8回生）が「皆さん今日は楽しみましょう」とあいさつし、地酒「必富」で乾杯すると、近況報告や昔話に花が咲き、会場内に楽しい時間が流れました。

また、本総会をもって合田会長が退任され、南本律子副会長（比布中14回生）が、盛大な拍手とともに新たな会長に就任されました。



南本新会長



旭川市立大学・旭川市立大学短期大学部と 包括連携協定を締結

9月19日、旭川市立大学・旭川市立大学短期大学部（三上隆学長）と「教育・研究に関する包括連携協定」を締結しました。

この協定に基づき、地域コミュニティの活性化およびまちづくり、教育、福祉、スポーツ、人材育成などさまざまな分野で相互に連携・協力し、地域社会の発展を目指します。

締結式で三上学長は「道北の中核市にある拠点大学としての使命を果たすため、比布町と一体となって実りある連携事業を進めていきたい」と話されました。

困ったら 一人で悩まず 行政相談

行政相談委員とは

総務大臣が委嘱した民間有識者で、全国に5,000人（各市町村に1人以上）が配置されています。地域住民から行政に対する相談や要望を聞き、関係機関に対する改善の申し入れなどを行っています。解決された事例も多くあります。

特設行政相談所を設置します

日 10月18日(金)午後1時～4時

所 福祉会館第4研修室

問 比布町行政相談委員 岡田 功 ☎ 85-2447

総務大臣表彰を受賞

町行政相談委員の岡田功さん（9区）が、全国の行政相談委員の中から特に多大な貢献をされた方に贈られる「総務大臣表彰」を受賞されました。

平成20年4月から長きに渡り、多くの相談や要望に対応されたことが評価されての受賞に、「これまで続けることができたのは皆さんのおかげです」と感謝を述べられました。



みんなチェック！ 最低賃金。

北海道最低賃金

北海道内で事業を営む使用者およびその事業場で働く全ての労働者（臨時、パートタイマー、アルバイトなどを含む）に適用される北海道最低賃金が次のとおり改定されました。

最低賃金額 時間額 **1,010円**
効力発生日 令和6年10月1日

厚生労働省 北海道労働局 労働基準監督署（支署）

ヴォレアス北海道 連携自治体 ホームゲーム無料招待DAY

11月23日(土)・24日(日)に旭川市で開催される「ヴォレアス北海道」のホームゲーム！VC長野トライデンツと激突するこの2連戦に、比布町民各100人が招待されました。下記二次元コードから「ヴォレアス北海道公式LINE」に登録し、メッセージを受け取ってください。日本のトップ「SVリーグ」で戦うヴォレアス北海道を応援しましょう！

ヴォレアス北海道公式LINE ▶

問 役場総務企画課
総合政策室 政策係



募集 自衛官候補生を 募集します

▼自衛官候補生

受験資格 日本国籍を有し、採用予定月の1日現在、18歳以上33歳未満の男女

受付期間 随時受付中

試験日 10月27日(日)・28日(月)のいずれか1日

試験会場 陸上自衛隊旭川駐屯地

問 自衛隊旭川地方協力本部
旭川地区隊 ☎ 54-5617

北海道苦情審査員制度を ご存じですか

「北海道苦情審査員制度」とは、北海道が行った業務や制度の内容を審査する制度のことです。

皆さん自身の利害に関わる苦情であれば、申し立てができます。審査の結果、道の業務に不備な点や制度に問題があるときは、是正や改善を求めます。

問 北海道総合政策部知事室
道政相談センター
☎ 011-204-5523

旭川地方気象台から



▼地震災害への備え

地震による災害は、大きく分けて強い揺れ、津波、火災の3つです。

気象庁では「緊急地震速報」や「津波警報」を発表して被害防止や軽減に努めていますが、突然襲ってくる強い揺れには事前の対策が不可欠です。

お住まいの地域の地震の災害リスクを知っておくとともに、ハザードマップなどで周辺の状況や避難の経路・場所を確認すること、家族や近隣の方々と連絡手段を話し合うなど、普段から備えておきましょう。

問 旭川地方気象台 ☎ 32-7102



比布中央学校防災教室

個別的労使紛争あっせん制度

解雇や賃金未払、ハラスメントなどの労働問題で悩んでいませんか。

北海道労働委員会では、労働問題に詳しい経験豊かな「あっせん員」が当事者双方から話を伺い、問題点を整理した上で助言などを行い、歩み寄りによる解決を図る「あっせん」を行っています。

「あっせん」の利用は無料で、迅速な解決を目指します。詳しくはお問い合わせください。

北海道労働委員会 個別あっせん 検索

問 北海道労働委員会事務局
調整課 ☎ 011-204-5667

ねんきんワンポイント

問 役場税務住民課 税務住民室 戸籍年金係
旭川年金事務所 ☎ 25-5606

3つの基礎年金が あなたの一生をサポート

- ①老齢基礎年金 — 65歳になったとき
20歳から60歳になるまでの40年間、全期間保険料を納めた方は65歳から満額の老齢基礎年金が支給されます。
- ②障害基礎年金 — 病気やけがで障害が残ったとき
国民年金加入期間中の病気やけがで、障害等級表の1級・2級による障害状態のある間は障害基礎年金が支給されます。
- ③遺族基礎年金 — 国民年金加入中に亡くなったとき
国民年金加入者が亡くなったとき、生計を維持されていた「子のある配偶者」または「子」に支給されます。

年金種別	支給年額（基本額）	
	昭和31年4月1日以前生まれの方	
老齢	816,000円	813,700円
障害	1級 1,020,000円+子の加算	1級 1,017,125円+子の加算
	2級 816,000円+子の加算	2級 813,700円+子の加算
遺族	816,000円+子の加算	813,700円+子の加算

▼子の加算とは
障害・遺族基礎年金を受けている人に、生計を維持されている子（18歳到達年度の末日までの子か20歳未満の障がいのある子）が居る場合は、加算されます。

▼加算額（年額・一人につき）
・1人目および2人目の子 234,800円
・3人目の子以降 78,000円

募集 うれしば保育園ぴっぷに遊びに来ませんか？

0歳から2歳児までの未就園のお子さんを対象に、月1回、園開放「エミナ」を実施しています。お気軽に遊びに来てください。

▼園開放「エミナ」

日 11月12日(火) 午前10時～11時30分 ※毎月第2火曜日予定

定 親子5組

内 親子から保育者 ※親子で体を動かして遊ばす

持ち物 動きやすい服装でお越しください

申込方法 園の公式 Instagram アカウントからお願いします (電話でも可能)。



@urespapippu

申 園 うれしば保育園ぴっぷ

☎ 74-5151



この絵本読んだことあるかな～？



結果を予想しよう！仮説実験教室

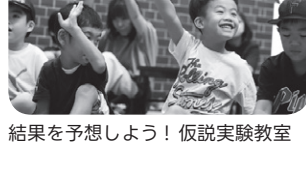

カブトムシやクワガタの塗り絵を大きな木のオブジェに貼りました！

子どもたちの笑顔あふれるスナップをお届けします

すまいるキッズ

9月7日、町図書館で「としょかんまつり」が開催されました。絵本の読み聞かせや塗り絵、仮説実験教室が行われ、参加した親子は楽しい時間を過ごしました。

▼協力 (敬称略)

- ・ひろがり文庫 (絵本の読み聞かせ、塗り絵)
- ・NPO法人 楽知(らくち)ん研究所 (仮説実験教室)



絵本の読み聞かせにくぎ付けの子どもたち



ぴっぷちょう としょかん
ぶっくんノート

☎ 比布町図書館 ☎ 85-3354

開館時間 午前10時～午後6時

休館日 10月7・15・21・28・30日 (館内整理30日)

●新刊図書紹介

今月のおすすめ新刊図書をお知らせします。

銀色のステイヤー

河崎 秋子/著

北海道で「幻の三冠馬」を父馬に産まれたシルバーファーン。牧場長はその性格の難しさに課題を感じていた。ファーンは順調に戦績を重ねていくが、大事なレースで運命が急転し…。『小説野性時代』連載を加筆修正。



赤パンラブソディ

桐衣 朝子/著

2作目が出ないまま還暦を迎えた小説家の私、脂肪肝に落ち込む長女、コミュ障だけど天才気質な次女、家族中から世紀末的に嫌われている夫…。「クセつよ」すぎる桜沢家の人々の、波乱万丈な日々を痛快に描く。



にじ

小杉 みのり/文・武田 康男/写真

にじは雨上がりに音もなく空に現れる。にじを見たことがある？なぜにじは見えるのかな？そのひみつはね…。たくさんの美しいにじの写真とともに、にじができるメカニズムをやさしく説明する。解説ページも掲載。



What a wonderful Pippu!

vol.7

アンソニー先生のぴっぷ暮らし



外国語指導助手

アンソニー・グラヴィック
Anthony Glavic

比布中央学校のALT (外国語指導助手) として赴任した、オーストラリア出身の38歳。元パティシエで、趣味は料理と映画鑑賞。

Try English!

Hello everyone! Did you all have a lovely summer? I had a busy summer vacation this year I was able to go to many places in Japan. I first went to Ebetsu to meet my friends. We went to a restaurant and ate so much delicious food. Then I went to Otaru with my friends. There was a festival on while we were there. So there were many people there, we saw lots of food stalls. I saw many stores that sold glass products, and they looked amazing. But many of them were expensive so I couldn't buy anything this time. Then, I travelled down to Kyushu to meet up with my friends. They live in Kumamoto prefecture in a small town called Takamori. My friend is a farmer who grows organic rice, fruits and vegetables. While I was there, I helped him with some tasks on his farm. What do you like doing during summer? I'd love to hear your stories!

皆さんこんにちは！素敵な夏を過ごしましたか？今年の夏休みは忙しく、日本各地に行くことができました。

まずは、江別市に友達に会いに行きました。レストランに行って、おいしいものをたくさん食べました。その後、友達と小樽市に行きました。私たちがそこにいた間、お祭りが行われていました。そこにはたくさんの人が居て、たくさんの食べ物の屋台を見ました。ガラス製品を売っている店をたくさん見ましたが、どれも素晴らしかったです。しかし、それらの多くは高価だったので、今回は何も買えませんでした。

それから、私は九州へ行って友達に会いました。彼らは熊本県の高森という小さな町に住んでいます。私の友達は有機栽培の米、果物、野菜を栽培している農家です。そこに居る間、彼の農場でいくつかの仕事を手伝いました。

夏は何をするのが好きですか？あなたの話をぜひ聞かせてください！

see you next time!

こどものひろばとは

入園前の親子を対象に、遊びの経験や育児に関する情報提供、保護者同士の交流の場として開催しています。親子のふれあい遊びや感覚遊びも取り入れています。予約は要りません。

月・水・金曜日：午前9時～正午
午後1時～3時
火・木曜日：午前9時～正午

子育て相談

子育て相談員が育児に関する心配事などをお聞きします。町内の子育て家庭が対象(就園・就学児も可)で、場所は保育園や児童クラブ、自宅など希望に沿うことができます。電話やLINEでの相談もでき、内容に応じて保健師や栄養士も対応します。

子育て支援センター
公式LINEアカウント▶



今月の行事

- 4日(金)・22日(火) [Jo-Pit] <テーマ:チューブを使った全身トレーニング> 運動して代謝を上げたい皆様のご参加をお待ちしています。
- 7日(月)・10日(木) [冬物リサイクル交換会] 冬物ジャンパー、衣類、リサイクルでひろばの子供たちに使ってもらいませんか？
- 8日(火) [うれしば保育園との交流会] 農村環境改善センターで人形劇を鑑賞します。
- 25日(金) [すくすく子育て講座] <予約制> 講師 土屋千春さん [ベビー&キッズ服リメイク] です。裁縫が苦手な方もご安心ください。
- 31日(水) [散歩deゲット～役場編～] お散歩して役場に行きます♪シールをもらおうよ～!!

こどものひろば

☎ 子育て支援センター ☎ 85-2555

日	月	火	水	木	金	土
		1	2 ほっぺ	3	4 Jo-Pit	5
6	7 ★ Straw	8 ★	9 きらら	10 ★ 相談日	11 記入日	12
13	14 スポーツの日	15 お休み	16	17 改善センターで こどものひろば	18 お休み	19
20	21 Straw 壁画	22 Jo-Pit 壁画	23 いちご	24 乳児健診	25 ★	26
27	28 Straw	29 記入日 相談日	30 ハロウィン	31 ★		

ほっぺ 0歳児 相談日 相談支援日(午後) Jo-pit Jo-pit
 きらら 1歳児 記入日 ファイル記入日 壁画 壁画制作
 いちご 2歳児 Straw Strawberry time ★ 今月の行事



保健センター通信 ホケセンだより



問 保健センター
☎ 85-2555

塩とからだのはなし

塩の働きって？

塩は生きるうえで欠かせない大切な働きをしています。塩が体に入ると、胃を通過して小腸から血液に入ります。

塩の働きとしては…

- ①栄養を全身の細胞に届ける
- ②全身の細胞が動けるように電気を起こす
(筋肉を動かす、心臓を動かす、脳の刺激伝達をスムーズにする)
- ③血流を良くするために体内の水分を一定に保つ
など、私たちが生命を維持するために大切な役割を担っています。

塩をとりすぎると？

私たちの体に必要な塩分量は、普段の食事から十分とることができます。

日本人の食塩摂取基準（2020年版）によると、男性は7.5g未満、女性は6.5g未満、高血圧や慢性腎臓病の人は男女とも6g未満となっています。

また、今年7月の健診（若年・特定・後期高齢者）受診者の尿検査で、尿中塩分量の測定を行いました。

推定塩分摂取量の比布町平均【下表】を見ると、受診者の平均が9.56gで高血圧の方は高血圧なしの方に比べて塩分量が多くなっていることから、高血圧と塩分には密接な関係があります。

高血圧は血管の内皮細胞を傷つけて動脈硬化を進め、心筋梗塞や脳卒中、慢性腎臓病の状態を引き起こします。

【比布町の推定塩分摂取量の平均】

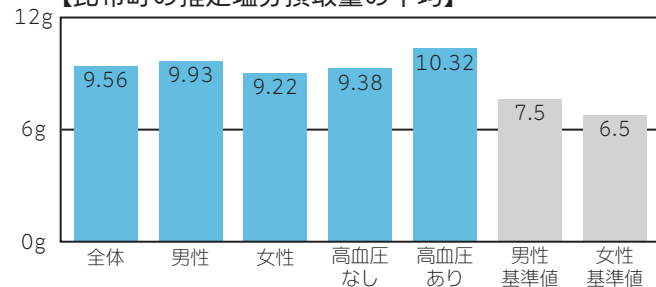

余分な塩のゆくえ

どんなに食べて飲んでも、血液中の塩分は
0.9%に保たれています

0.8%でも、1.0%でも、人間は生きていられません。

体のどこで調整しているの？

- 全身の
- ① **血管** 水分をよんで血液量を増やし、濃度を調節

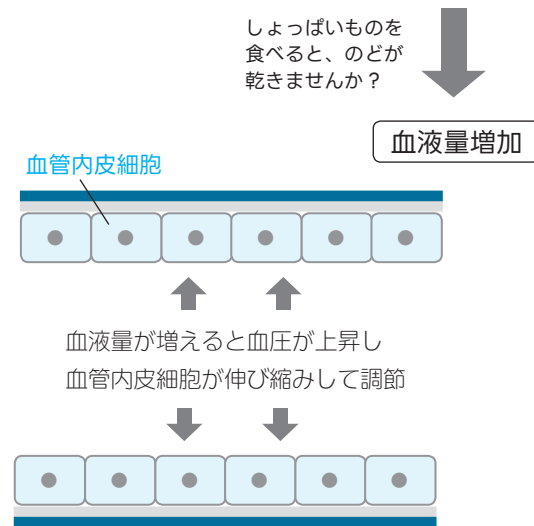

- ② **腎臓** 塩分や水分を尿に出して排泄、あるいは再吸収して0.9%に調節
※1日に150リットル（お風呂1杯分）の血液が流れ込む
- ③ **心臓** 血圧を上げるホルモンを出して、尿を出させる

2～3日かけて塩分を排泄して正常に戻ります

最近は塩分カットされている食品も増えています。減塩食品を上手に利用しながら減塩を始めませんか？

地域包括支援センターは高齢者の相談窓口です

問 地域包括支援センター
(役場保健福祉課内)
☎ 85-2112

健康のための「ピピリハ体操のススメ」 ～第2号 口腔体操編～

いつまでも美味しく、楽しく食事をするためには、首の周りや口、舌の体操が大切です。

【首の運動】回数の目安：3回ずつ

首周りを柔らかくすると、唾液が出しやすくなり、**食べ物を飲み込みやすくする効果**があります。



【舌の体操】回数の目安：3回ずつ

唇や頬、口周りや舌の筋力をアップさせることで、口の機能が高まり、唾液がよく出るようになります。

また、舌がなめらかに動いて食べ物を飲み込みやすくなり、顔の表情も生き生きします。



口腔ケアで、お口元気に！体丈夫に！

お口の働きが低下すると、日常生活に支障を来たすばかりでなく、病気の原因にもなります。

元気で健やかな毎日のために、正しい歯磨きや、お口の運動などの口腔ケアを大切にしましょう。



「ピピカツ」って？

町では、運動習慣の形成や食生活の改善を通じて、全世代が生涯健康で豊かな人生を送るために必要な体づくりをサポートする事業「ピピカツ」を展開中。ピピカツ事業は、このロゴマークが目印です。

01



今月の筆者

比布町地域おこし協力隊
ピピカツ担当 藤本 隆靖

運動前後に適した体に優しい食事と
スポーツの秋を楽しむイベントについて
紹介します。

運動前後に適した食事を紹介します

運動をサポートするためには、
体に優しい食事が大切です。ぜひ
参考にしてください。

▼運動前の食事

エネルギーを持続させるために軽
くて消化の良い食事が理想です。

・バナナ

カリウムが豊富で、素早くエネル
ギーに変わる炭水化物が含まれて
います。

・さつまいもスムージー

エネルギー補給に加えて食物繊維
も豊富です。

・オートミール

消化が良くエネルギーが持続する
ので、朝食としてもおすすめです。

▼運動後の食事

筋肉の回復をサポートするタンパ
ク質と、体を温める食材を取り入
れましょう。

・秋鮭のホイル焼き

秋鮭は、筋肉の修復や健康維持に
効果的です。

・鶏むね肉ときのこの炒め物

鶏むね肉の高タンパクと、きのこ
の免疫強化作用で、体をしっかり
回復させます。

・さつまいもと豆腐のスープ

体を温めるさつまいもと、消化に
優れた豆腐を使ったスープは、疲
れた体を優しくケアします。

02 スポーツの秋を楽しもう！

秋の気持ち良い空気の中で、健康的な生活を始めませんか？ 特別な
エアロビクス&ヨガイベントに参加して、心も体もリフレッシュしま
しょう！

今回のイベントでは、初心者や高齢者の方も安心して楽しむことがで
きます。エアロビクスでは有酸素運動で心拍数を上げながら体を動かし、
ヨガでは柔軟性と呼吸法に焦点を当ててリラクセス効果を得られます。

「スポーツの秋」を通じて、楽しく運動し、季節の旬の食材を取り入
れた食事で健康的な生活を始めましょう！参加お待ちしております。

日時 10月13日(日)・14日(月祝) 場所 比布町体育館

内容 TAKAO先生(元日本代表・指導歴30年のエアロビクスインストラ
クター)とSAORI先生(全米ヨガライアンス取得)の特別コラボレッスン

参加費 町民無料(事前申込制)

申し込み・問い合わせ先 保健センター



◀こちらからも
申し込みができます

ピピカツブログでは、
運動教室やフィットネスの様子など
ピピカツに関する情報を掲載♪



ピピカツブログ
公開中！



ピピカツブログ 検索

募集

赤い羽根共同募金運動 のお知らせ

10月1日から全国一斉に「赤
い羽根共同募金」が始まっていま
す。

集められた募金は、地域で役立
てられるほか、地震や豪雨など
による被災地の復旧・復興活動など、
多様な地域福祉活動に活用されて
います。

多くの皆様のご協力をお願い
します。

問い合わせ先

共同募金委員会事務局
(社会福祉協議会) ☎85-2943



健康マイレージ事業 のお知らせ

次の3つの目標を全て達成した
方には、記念品を贈呈します。

- ① 健康診査の受診(職場の健診
や、人間ドックも対象です)
- ② がん検診の受診
- ③ 町の健康事業への参加、または、
個人の健康目標の実行(1か月
以上)

対象者 20歳以上の町民(令和7
年3月31日の年齢)

対象期間 令和6年4月1日~令
和7年2月29日

マイレージ配布場所

保健センター、役場保健福祉課、
健康事業会場

詳細は、4月に配布した各種健
診案内に同封のリーフレットをご
覧ください。

問い合わせ先 保健センター

生活・仕事巡回相談会

かみかわ生活あんしんセンター
では、仕事やお金、家族、人間関
係など、暮らしに関する悩みごと、
困りごとについての相談を受け付
けています。事前予約制です。

相談日 10月17日(木)

時間 ①午後1時~1時50分
②午後2時~2時50分

場所 福祉会館第4研修室

定員 ①②各1人

申込方法 相談日前日の午後3時
までに電話、FAX、メールで申込

相談料 無料

申し込み・問い合わせ先

かみかわ生活あんしんセンター
☎38-8800 FAX33-0021
✉anshin@kamikawa19.
hokkaido.jp



きたよん通信

地域生活支援拠点を知っていますか？③

「専門的人材確保・育成」「地域の体制づくり」について紹介します。

上川中部基幹相談支援センター「きたよん」

当麻町3条東2丁目11-1(当麻町役場庁舎内)
☎84-7111 FAX84-7333 ✉kitayon@potato.ne.jp
開設時間 月~金曜日(祝日を除く)午前8時30分~午後5時15分
障がい者虐待防止センター専用電話(24時間対応) ☎84-7222



●専門的人材確保・育成

・近所のAさんが先日亡くなって、息子さんが
一人暮らしになったみたい。Aさんから何か障
がいがあるって聞いていたけれど、大丈夫かな？
外にごみが増えてきているし、私たちに何かで
きることはあるかな？

▶障がいをお持ちの方に対して、何かできるこ
とはないか、少しでも役に立てたらという気持
ちをお持ちの方に「きたサポ」への登録をお願
いしています。きたよんで作成する「予防・対
応プラン」に沿って、見守りや声かけ、話し相
手などのサポートをお願いしています。

●地域の体制づくり

・先日母が亡くなり、一人暮らしになりました。
今までごみの分別なども母がしていたので、わ
からなくて困っていたときに、心配してくれた
ご近所さんが「きたサポ」として色々教えてく
れたり、収集日に声をかけてくれるようになり
とても助かっています。

▶地域の体制づくりとして、障がいのある方が、
住み慣れた地域で安心して暮らしていくための
体制を「きたサポ」を含め関係
機関全体で役割分担をしながら
必要なサポートを行います。



きたよんサロン

障がいのある方や家族が交流できる
場として、月1回開催しています。

日時 10月17日(木)午後3時~
場所 福祉会館第1和室

問い合わせ 保健福祉課 社会福祉室 福祉係・
上川中部基幹相談支援センター「きたよん」

別表 諸工事の発注状況 (令和6年5月28日から8月23日まで)

(単位：円)

工事名及び工事の内容	請負業者	請負金額
ふれあい団地E棟屋上防水等改修工事 超速硬化ウレタン防水増塗工法 平面部A=398㎡ 立上部A=92㎡	㈱水野工務店	19,800,000
町道維持管理補修(10工区)工事 歩道舗装補修1箇所 車道舗装補修1箇所 車道グレーチング補修1箇所	㈱新見産業	475,200
町道維持管理補修(11工区)工事 車道グレーチング補修1箇所 歩道舗装補修1箇所	㈱新見産業	421,300
町道維持管理補修(12工区)工事 車道グレーチング補修1箇所 歩道マンホール補修1箇所	㈱新見産業	393,800
町道維持管理補修(13工区)工事 車道マンホール補修1箇所 車道舗装補修2箇所	㈱新見産業	434,500
町道維持管理補修(14工区)工事 歩道舗装補修1箇所	㈱新見産業	418,000
町道維持管理補修(15工区)工事 道路標識補修1箇所	㈱新見産業	370,700
南団地2丁目道路ほか改良工事 南団地2丁目L=83m 南団地1条L=54m	㈱新見産業	44,000,000
導水ポンプ場動力計装盤更新工事 引込盤1面 ポンプ盤1面	新栄クリエイト㈱	24,970,000
水道メーター器取替工事 水道メーター器取替209基	㈱岩城設備	5,060,000
消火栓設置工事 北2線10号 北3線9号 基線7号	㈱辻キカイ	3,520,000



町長行政一般報告

諸工事の発注および進捗状況

令和6年度諸工事の発注状況は別表をご覧ください。

大雨による災害状況

7月24日に発生した、大雨による被害状況については、23日から24日にかけて、前線を伴った低気圧が北海道付近を通過したことにより、本町にも大雨・洪水警報が発令され、24時間雨量が観測史上1位となる172mmを記録しました。町では、24日午前5時44分に、福祉会館内に自主避

教育行政一般報告

学校教育活動

6月25日から26日、6年生はエスコフィールド北海道や札幌市青少年科学館、札幌テレビ塔、小樽水族館の見学や小樽運河周辺の散策をしました。また、「比布の知名度」について街行く人にインタビューしたり、翻訳アプリを使用したりして外国観光客に尋ねたりなど、貴重な体験をすること

難所を開設し、防災行政無線において周知しました。また、床上浸水や道路の冠水などが確認されたことから、町職員および消防職員による土のうの設置や消防ポンプ車による排水作業を実施し、午後4時2分に警報は全て解除されました。幸い、人的被害はありませんでしたが、床上浸水1件、床下浸水1件が確認され、下水道管へ大量の雨水が流入したことにより一時的に使用が困難となる事例も発生しました。また、小規模河川の氾濫や土砂の流出のほか、一部農地の冠水やハウス内への浸水、畦畔の崩落などの状況がありました。速やかに修復や改善を進め、引き続き災害に対する体制づくりに努め、関係機関との連携を図ります。

観光施設の利用状況

グリーンパークびっぼは、4月27日のオープン以降、順調に営業を行っていましたが、施設付近で熊の目撃情報があった

ができたようです。7月10日から11日には、5年生がネイパ

ル深川で宿泊体験学習を行い、ホットサンド作りやカレー、キーホルター作りの体験、旭川市内でのウォークラリーなど、友達と協力し合いながら過ごしたようです。7月17日から18日には、8年生が札幌で宿泊研修を行い、専門学校で体験活動を行ったたり、エスコ

第3回町議会定例会 行政報告

第3回町議会定例会が令和6年9月10日に招集され、町長及び教育長から行政一般報告がされました。概要をお知らせします。

多数寄せられ、施設内でも7月10日に職員が熊の出没を確認したため、同日から7月31日までの22日間、臨時休業しました。安全確保のため、やむを得ないものと考えますが、期間中に予定されていた大会や団体利用、多くの予約が入っていたキャンプ場もキャンセルをお願いするなど、大きな影響がありました。8月1日の営業再開以降は、熊の目撃情報はなく、徐々に来場者も回復してきています。8月31日現在のパークゴルフ場の利用者は、昨年より1,277人少ない4,290人で、収入は138万1千円となり、前年同期より30万4千円少ない82.0%です。キャンプ場は、週末はご家族での利用を中心に大変

フィールド北海道にあるクボタアグリフロントで最新の農業についての学習をしたりと、自分の将来を考える良い機会となったようです。

子どもたちの活躍

6月23日から24日に地区大会、7月5日から6日に上川代表決定戦が行われ、野球や卓球、ソフトテニス、バスケットボール、バレーボール、剣道において、全力で試合に臨む生徒一人ひとりの姿を目にしました。上川代表決定戦では、ソフトテニス女子団体が優勝、ソフト

にぎわっています。利用者は昨年より929人少ない1,746人で、収入は73万2千円となり、前年同期より9万8千円少ない88.2%です。引き続きコースや施設管理の徹底と、大会などの円滑な運営に努め、多くの皆さまにご利用いただけるよう、努力を続けます。良佳プラザ・遊湯びっぼの8月末までの入館者数は42,534人で、対前年比97.5%との報告を受けています。入浴、宿泊については、コロナ明けの観光需要が落ちつきつつあることから、昨年と比較すると利用は少ない状況ですが、宴会や休憩室など、飲食を伴う利用については増加傾向です。指定管理者とともにさらなる集客に努めます。

農作物の生育状況

各農作物の生育状況は、平年に比べ高温ではありましたが、順調に生育が進んでいます。水稻は、高温によ

テニス女子個人が優勝・準優勝、当麻中学校と合同のバスケットボール女子が優勝、旭川市のクラブチーム「LEONE」で出場したバレーボール男子が優勝という素晴らしい成績を収め、夏季休業中に行われた全道大会でも大健闘し、好成績を収めました。

学校では8月21日から2学期が始まり、子どもたちには2学期もたくさんの経験・体験を積み、いろいろなことに挑戦して、さらにたくましく成長してほしいと願っています。

比布中央学校の視察

7月19日、北海道議会文教委員会道内調査で、文教委員会の皆さまや道職員の皆さま16名が来られ、学校の教育活動や民間学習塾との連携などについて説明をしました。また、8月5日には、岩見沢市立北村小学校、北村中学校の管理職や教職員、PTA会長、学校運営協議会長の皆さま8名が比布中

り登熟が進み、北海道が発表した9月1日現在の生育状況は、平年よりも3日早く進んでいるとのこと。畑作物は、小麦は7月の大雨時点では、一部収穫作業が残っていましたが、8月12日に全て終了しています。また、そばや豆類は、一部生育不良や湿害などの影響を受けている圃場もあるため、関係機関と連携し、被害状況について、引き続き確認します。

町内では、9月4日から稲刈り作業が始まり、農協ライスファクトリーでは受け入れを開始しています。今後、本格的な収穫作業を迎えますので、作業に適した天候が続くことを期待し、各農作物に被害が少なく、良質で豊かな出来秋となること、また、農作業事故が起きないように、皆さまの安全を願っています。

中学校に来られ、義務教育学校に移行した経緯や教育活動などの説明をしました。

教育委員会の主な事業

夏休みの思い出づくりの一環として、「あしてらびっぶ」が8月6日から4日間にわたって開催され、比布中央学校の児童生徒や高校生、21名が参加しました。道内外から集まった大学生や社会人の皆さんと一緒に勉強したり、体験学習に参加したり、日々の悩みに向き合ったり、将来について考えたりなど、参加者にとって自らの良さや可能性を認識する良い機会となりました。

◎町から提案した主な議案
○教育長の任命

北川範之氏
他16件



9.8

戦没者追悼行事 新たな形で

町では、これまでの追悼式典に代わり、追悼行事を実施。図書館視聴覚室に献花台が設置され、来場者は花を手向け、平和への誓いを新たにしました。



8.31

空き家無料相談会で 問題解決

町内に空き家を所有している方を対象に、旭川司法書士会、宅建協会旭川支部と共催で「空き家無料相談会」を開催しました。空き家のお困りごとは役場建設課にご連絡ください。

まちある記 フォトニュース

まちの話題や情報など、身近なニュースをまち発信係にお知らせください。



本紙上で紹介できなかった行事や写真は、facebook「まちある記・フォトニュース」に掲載しています。



9.15

比布駅前広場で もう一つのマルシェ

北の恵み食べマルシェの開催に合わせて、比布駅前広場で「びっふ駅マルシェ」を開催。母村である滋賀県湖南市の特産品も物販に並び、今年も多くの人で賑わいました。



9.12

あそか苑が 特殊浴槽を整備

特別養護老人ホーム「あそか苑」が、公益社団法人 JKA の補助金を受け、特殊浴槽（シャワーポットアラエル）、入浴用車椅子、ミラブルシャワーヘッドを整備しました。

ソフトテニス (つづき)

◆全道小学生静内大会

(9月1日・新ひだか町)

【ダブルス】▷5年生女子②佐藤茜・稲場絢風

◆上川南部地区中学生夏季研修大会

(9月1日・当麻町)



【ダブルス】▷男子①巻陸人・高本雅也▷女子③古川那奈・平尾紅葉

◆北海道小学生シングルス選手権大会兼全国小学生大会予選会

(9月7日・美唄市)

【シングルス】▷6年生男子②大泉遼

→3ページ参照

◎全国大会出場権獲得



◆北海道高校新人戦選手権大会

(9月14～15日・帯広市)

【シングルス】▷女子③山田玲華

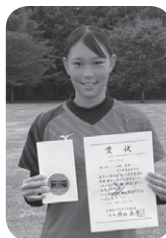

◆全日本高校団体選抜大会旭川支部予選会

(9月22～23日・旭川市)

【男子】①旭実高(大石陽斗)②旭東高(長尾健吾)

【女子】①旭実高(山田玲華・堀江徠煌)

◎4選手、全道大会出場権獲得

ゴルフ

◆比布ゴルフクラブ9月例会

(9月19日・鷹栖町)

①太田正二②福永洋志

各団体や大会主催者様から提供いただいた、スポーツや文化活動などの話題を紹介します。皆さんからの情報をお待ちしています。

○内の数字は順位(敬称略)。町内関係者のみ掲載

バレーボール

◆ミカサカップ兼旭川小学生大会

(8月24日・東川町)

【女子】③永小ウイング(巻あおい・丸山聖奈)

◆ミカサ杯争奪一般9人制大会

(8月25日・町体育館)

【男子】②PIPPU紙風船(工藤昌裕・齋藤雅幸・城野翔平)

◆イェスタ杯北海道小学生大会旭川地区予選会

(9月7日・町体育館)

【女子】③永小ウイング(巻あおい・丸山聖奈)

◎道北ブロック大会出場権獲得

ソフトテニス

◆北海道高校新人戦選手権大会旭川地区予選会

(8月24～25日・旭川市)

【ダブルス】▷男子⑩高本健司(旭実高)・大石陽斗(旭実高)・長尾健吾(旭東高)▷女子①山田玲華(旭実高)②堀江徠煌(旭実高)

⑩高澤琉夏(旭東高)

【シングルス】▷男子③大石陽斗⑩長尾健吾▷女子②山田玲華⑩高澤琉夏

◎6選手、全道大会出場

◆ゴーセン杯全道小学生当麻大会

(8月25日・当麻町)



【ダブルス】▷5年生女子③佐藤茜・稲場絢風



みんなが ヒーロー&ヒロイン

9月23日現在

パークゴルフ

◆グリーンパークびっふ友の会9月例会

(9月3日・グリーンパークびっふ)

【男性】③手代木修一

◆比布パークゴルフ協会9月例会

(9月6日・百年記念公園)

①近藤孝美②五十嵐義秋③澁谷興二

◆交通安全PG大会

(9月20日・百年記念公園)



【男性】①大古場秀雄②近藤孝美③五十嵐義秋

【女性】①水内順子②野口弘子③尾崎誠子

理容・美容

◆全国理容美容学生技術大会北海道大会

(9月17日・札幌市)

【美容部門】▷まつ毛エクステンション種目 優秀賞 牧由貴花

◎全国大会出場権獲得



弁論大会

◆比布中央学校後期課程弁論大会

(9月14日・同校)

最優秀賞 勝見洸太 優秀賞 千葉俊牙・石川珠奈・大石椋子・寒河江律・細貝琴羽



卓球

◆旭川オープン小学生大会

(9月7日・旭川市)



【シングルス】▷5年生男子②大月陽翔▷3年生以下男子②大月結翔▷3年生以下女子④磯部ここな

キッズバイク

◆びっふ130年記念ファイナルバトル大会

(9月16日・グリーンパークびっふ)



【よちよち2歳児】①小野寺悠晟②石山晴都

【年少】①加藤福久

野球

◆空知ちびっ子3・4年生交流大会

(9月21～22日・滝川市)



②比布・上川・大雪連合チーム(進藤皐綺・島柑奈・久保光汰朗・堀江逞大・合田隼人・久保田和匠・進藤蒼樹)

比布町公式 SNS

まちの情報を
もっと知りたい
あなたに！



LINE

町からのお知らせや、防災情報をお届け。



X (旧Twitter)

日々の出来事から、防災情報まで色々発信中。



facebook

町内の話題や、防災情報を随時お知らせ。



Instagram

比布町の「映える」風景や町の様子を投稿。

まちの人口

8月末現在 (前月比)

総数 3,428人 (-4)
男性 1,622人 (-4)
女性 1,806人 (±0)
世帯数 1,765世帯 (+1)



戸籍のまど

(9月15日までの届出)

お悔やみ申し上げます

(氏名・享年・行政区)

北脇 隆男さん 70歳 (22区)
長屋 民夫さん 88歳 (寿町)
惣万 弘子さん 95歳 (寿町)

※了承をいただいた方のみ掲載しています。

10月の行事予定

5(土) うれしば保育園スポーツフェスティバル
9:30 町体育館

6(日) 町民バドミントン大会
10:00 町体育館

10(木) 老人文化祭
9:00 (予定) 農村環境改善センター

11(金) コースチャンピオンパークゴルフ大会
8:30 グリーンパークびっぷ

12(土) 比布中央学校吹奏楽部定期演奏会・
君の夢プロジェクト (吹奏楽部編)
14:00 比布中央学校

14(月) 比布町長旗争奪少年野球大会
8:15 びっぷ球場ほか

19(土) 比布中央学校前期課程学芸会
8:40 比布中央学校

22(火) 第16回農業委員会総会
10:00 役場 (議場)

30(水) まちづくり懇談会 ～ 11月1日
各会場

11/1(金) 町民文化祭作品展示 ～ 3日
9:00 町体育館

2(土) 比布ストロベリー杯将棋大会
10:00 町体育館

3(日) 町民文化祭芸能発表
10:00 (予定) 農村環境改善センター



9
ページ

9
ページ

※変更になる場合がありますので、無線放送・LINE などにご留意ください。

11月号は11月6日発行予定です

発行/比布町 発行日/2024(令和6)年10月2日

編集/総務企画課 総合政策室 まち発信係

〒078-0392 北海道上川郡比布町北町1丁目2番1号

☎ 0166-85-2111 (代表)・0166-85-4802 (室直通)

UD FONT 見やすく読みやすい、ユニバーサルデザ
by MORISAWA インフォントを採用しています。

HP <http://www.town.pippu.hokkaido.jp>

✉ ichigo@town.pippu.hokkaido.jp